Powiat Choszczeński

Przekrój Powiatu

Wiedza Inwestycje Rozwój

Powiat Choszczeński w drugiej połowie 2020 r.

Życzenia świąteczne	str. 2
Dzielimy się dobrem	str. 3
Powiat inwestuje	str. 4
Powiat w szkole	str. 7
Sport w Powiecie	str. 9
Powiat a środowisko	str. 12
Pasjonaci w Powiecie Choszczeńskim	str. 13
Powiat środowiskowy	str. 15
Powiat promuje	str. 17
Powiat informuje	str. 21

Życzenia świąteczne

Niech magiczna moc
Wigilijnego Wieczoru
Przyniesie wszystkim spokój i radość,
a Nowy Rok obdaruje Was
pomyślnością i szczęściem.
Najpiękniejszych Świąt Bożego Narodzenia
Oraz Szczęśliwego Nowego Roku 2021
życzą:

Przewodniczący Rady Powiatu
Eugeniusz Nykiel

Starosta Choszczeński
Wioletta Kaszak

Wicestarosta
Paweł Szuber

Dzielimy się dobrem

„Czerwone szpilki" - Dziewczyny ze Starostwa pomagają dzieciom chorym na raka!

Nasze dzieci, nasz skarb, nasza przyszłość, nasze życie! Tak, my kobiety ze Starostwa na co dzień urzędniczki, jesteśmy matkami, ciociami, babciami. Kiedy padło hasło, możemy pomóc dzieciom chorym na raka, żadna z nas nie miała dylematu czy powinna. Chcemy!
I będziemy! Poczułyśmy się zaszczycone włączeniem do akcji przez starostę Wiolettę Kaszak i tak, w zwyczajne wrześniowe popołudnie, po zakończeniu obowiązków służbowych, zaopatrzone w aparat fotograficzny, szpilki, oczywiście czerwone, jako symbol odwagi, charyzmy, a jednocześnie dumy ze swej kobiecości oraz dla podkreślenia wyjątkowości akcji, ruszyłyśmy pomóc małym wojownikom z Przylądka Nadziei. W jaki sposób? #Dzien Szpilek, to ogólnopolska akcja społeczna na rzecz dzieci chorych na raka. Wystarczyło tylko zdjęcie wysokich obcasów, publikacja na Facebooku z otagowaniem i gotowe! Za każdą fotkę na konto pacjentów z Przylądka Nadziei trafiło 2 zł. A teraz uwaga! Hasztag **#DzienSzpilek** został użyty prawie 600 tysięcy razy przez prawie 112 tysięcy publicznych kont, co dało dokładnie 223 810 zł. Ten wynik dla wszystkich sceptyków na pewno był zaskoczeniem. Czy powinnyśmy? Że urzędniczki? Że reklama? Mając świadomość, że pomogłyśmy choć jednej „iskierce", robiąc coś tak zwyczajnego, wniosek jest oczywisty.

Warto pomagać!

Świąteczna paczka

Kto jeśli nie Ty! Kto jeśli nie my! Dzieląc się, pomagasz… taka jest idea akcji pracowników Starostwa Powiatowego w Choszcznie, polegająca na niesieniu pomocy osobom z naszego powiatu w trudniej sytuacji życiowej.
Wciąż docierają do nas informacje czy to z TV czy radia, czytamy w gazetach, w Internecie o dramatach, które dotykają wielu ludzi. Jest ich tak dużo, że przestajemy widzieć w tym konkretną, ludzką tragedię. Może czasami jakaś straszna informacja w wiadomościach wytrąci nas z równowagi i skłoni do chwili refleksji, ale zaraz niestety wracamy do prozy życia… Pojawiają się zdania i myśli typu – "Przykro mi, ale co mogę zrobić?" Tak to prawda… – ale nie cała. Choć na wiele rzeczy nie mamy wpływu, jednak…powtórzę za Barbarą Bush - Posiadanie wielkiego serca nie ma nic wspólnego z wartością twojego konta bankowego. Każdy ma coś, co może dać innym.
Boże Narodzenie jest nie tylko czasem świętowania, ale również dzielenia się z innymi. Ciepły, rodzinny klimat, nie tyle kruszy serca, ale przypomina, że nie wszyscy mają normalny dom i nie każdego stać na przygotowanie nawet skromnej wigilii, nie mówiąc już o upominkach. Dlatego Pracownicy Starostwa Powiatowego w Choszcznie wyszli z inicjatywą, by co roku pomóc jednej z rodzin naszego powiatu, która potrzebuje pomocy i obdarować ją najpotrzebniejszymi rzeczami. W roku ubiegłym pomoc w postaci nowego sprzętu AGD i słodkich niespodzianek trafiła do rodziny Mai z Witoszyna. W tym roku również rozpoczęliśmy przygotowania „paczki świątecznej" dla jednej rodziny z powiatu choszczeńskiego.

Święta to czas, w którym każdy powinien otworzyć swoje serce i pomyśleć o potrzebujących.- Naszym celem jest niesienie pomocy dzieciom, osobom starszym, tym którzy naprawdę tej pomocy potrzebują. Osobom, które tracą cały dobytek w różnych sytuacjach i które nie patrząc na siebie pomagają innym, bo tylko takie życie ma sens – tak o akcji mówi Starosta Choszczeński Wioletta Kaszak, która jest jej inicjatorką.

Kamizelki asekuracyjne dla kajakpolistów

„Bezpiecznie nad wodą – aktywnie i sportowo!" to tytuł projektu realizowanego przez Powiat Choszczeński, w ramach którego zakupione zostaną kamizelki asekuracyjne do kajak polo. Całkowita wartość projektu to 10 632,00 zł, dofinansowanie wynosi 9 500,00 zł, a wkład własny powiatu 1 132,00 zł.

Celem zadania jest wykreowanie i utworzenie przyjaznej przestrzeni społecznej poprzez jej doposażenie w środki służące integracji lokalnego społeczeństwa, a przede wszystkim bezpieczeństwo naszych kajakpolistów.

Zakup możliwy jest dzięki przystąpieniu powiatu do projektu w ramach poddziałania „Wsparcie na wdrażanie operacji w ramach strategii rozwoju lokalnego kierowanego przez społeczność" objętego Programem Rozwoju Obszarów Wiejskich na lata 2014-2020 z udziałem środków Europejskiego Funduszu Rolnego na rzecz Rozwoju Obszarów Wiejskich, za pośrednictwem Lokalnej Grupy Działania Stowarzyszenie „Lider Pojezierza" (nabór 1/2019/G – Zagospodarowanie przestrzeni społecznej).

Inwestujemy w sprzęt pływający

Zakup 8 kajaków do gry w kajak polo, to efekt podpisanej w lipcu br. umowy przez Starostę Choszczeńskiego Wiolettę Kaszak oraz Członka Zarządu Województwa Zachodniopomorskiego Stanisława Wziątka. 40 tys. to łączna wartość inwestycji w ramach pomocy finansowej dla jednostek samorządu terytorialnego z obszaru województwa zachodniopomorskiego, z przeznaczeniem na poprawę i modernizację infrastruktury sportowej w 2020 r.

Upowszechnianie sportu i kultury fizycznej wśród dzieci i młodzieży jest jednym z zadań realizowanych przez Powiat Choszczeński. Zakupiony sprzęt pływający trafił do Międzyszkolnego Ośrodka Sportów Wodnych przy Zespole Szkół Nr 1 w Choszcznie. Doposażenie w niniejszy sprzęt sportowy znacznie wspomoże organizację zajęć i zachęci uczniów do aktywności fizycznej, co w konsekwencji przyczyni się do poprawy stanu zdrowia i ogólnej sprawności fizycznej.

- Mam nadzieję, że zakup nowego sprzętu pływającego polepszy jakość pracy trenerskiej, a także podniesienie efekty gry podczas turniejów kajakpolowych w kraju i za granicą. Nasi zawodnicy trenują na jeziorze Klukom, które już wcześniej wyposażone zostało w nowe boiska do gry w kajak polo – podsumowała zakup starosta Wioletta Kaszak.

Z Pełczyc do Jagowa nową drogą

Pod koniec października oddaliśmy do użytku ponad 4 - kilometrowy odcinek drogi powiatowej 1586Z na odcinku Pełczyce – Jagów wraz z włączeniem do drogi wojewódzkiej nr 151.
Wyczekiwana przebudowa, która ułatwi życie mieszkańcom, możliwa była dzięki podpisaniu jeszcze w 2019 r. w siedzibie Starostwa Powiatowego w Choszcznie umowy, przez Wicewojewodę Zachodniopomorskiego Marka Subocza, Starostę Choszczeńskiego Wiolettę Kaszak i Wicestarostę Pawła Szubera.
W czerwcu 2020 r. podpisana została kolejna umowa pomiędzy Urzędem Marszałkowskim Województwa Zachodniopomorskiego, z ramienia którego dotację podpisał Wicemarszałek Olgierd Kustosz, a Powiatem Choszczeńskim reprezentowanym przez Starostę Choszczeńskiego Wiolettę Kaszak i Członka Zarządu Powiatu Choszczeńskiego Bogdana Kwiatkowskiego.

Na tę drogę od lat czekali mieszkańcy gminy Pełczyce. Do tej pory dziurawa i niebezpieczna nawierzchnia utrudniała jazdę i kierowcom i rowerzystom. - Inwestycja była niezbędna, zły stan nawierzchni stwarzał zagrożenie dla osób, które z niej korzystały. Droga została wyremontowana, bo znalazły się na ten cel pieniądze, nie zabrakło też dobrej współpracy między samorządem powiatowym, a Zachodniopomorskim Urzędem Wojewódzkim w Szczecinie oraz Urzędem Marszałkowskim Województwa Zachodniopomorskiego - podkreśliła Starosta Choszczeński Wioletta Kaszak.
Inwestycja obejmowała wymianę nawierzchni ponad 4-kilometrowego odcinka, a dokładniej wykonanie wzmocnienia istniejącej konstrukcji jezdni oraz poszerzeń do szerokości 5,0 m wraz z poboczami gruntowymi. Wykonane zostały również zjazdy indywidualne

z nawierzchni bitumicznej. Inwestycja obejmowała ponadto wyprofilowanie skarp, odpowiednie ukształtowanie rzeźby przyległego do drogi terenu oraz humusowanie i obsianie mieszanką traw. Łączna długość wyremontowanego odcina drogi to 4,044 km.

Przypomnijmy, całkowita wartość inwestycji to kwota 4 348 494,67 zł. Dofinansowanie Zachodniopomorskiego Urzędu Wojewódzkiego w Szczecinie z Funduszu Dróg Samorządowych wyniosło 2 566 630,99 zł. Dodatkowo dofinansowanie z Urzędu Marszałkowskiego Województwa Zachodniopomorskiego, z programu z tytułu wyłączenia gruntów rolnych z produkcji,wyniosło 394 844,24 zł oraz z Gminy Pełczyce 277 403,64 zł. Wkład własny Powiatu Choszczeńskiego to 1 109 615,80 zł.

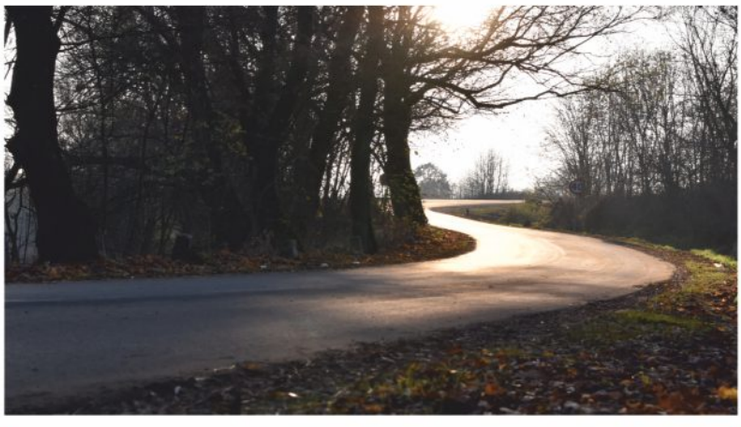

Bezpieczniej na ulicy Energetyków w Choszcznie

Mieszkańcy przy ulicy Energetyków w Choszcznie już od października korzystają z nowo przebudowanej drogi, o której remont od dawna zabiegali. Modernizacja jest efektem podpisanej przez Powiat Choszczeński – Powiatowy Zarząd Dróg, we wrześniu zeszłego roku, umowy pn. „Przebudowa drogi powiatowej nr 2202Z ul. Energetyków w mieście Choszczno".

Inwestycja objęła przebudowę drogi o długości 648 mb, poprzez wykonanie jezdni o nawierzchni bitumicznej o szerokości 6.0 m. Dla bezpieczeństwa pieszych wykonany został chodnik, wyniesienie nawierzchni jezdni oraz przejścia dla pieszych. Wyremontowane zostały również zjazdy do posesji, jak również przebudowano miejsca postojowe, w tym dla osób niepełnosprawnych. - Założeniem inwestycji było przede wszystkim podniesienie bezpieczeństwa i komfortu mieszkańców. Szczególnie brak chodników stwarzał ogromne zagrożenie dla pieszych, zwłaszcza dzieci – podsumowała inwestycję Starosta Choszczeński Wioletta Kaszak.

Wartość całkowita inwestycji to 2 735 672,64 zł, z czego 1 406 913,11 zł to dofinansowanie z Funduszu Dróg Samorządowych Zachodniopomorskiego Urzędu Wojewódzkiego w Szczecinie.

Nowy mikrobus oraz przebudowa podjazdu dla niepełnosprawnych przy SOSzW w Niemieńsku

Zakup nowego 9-osobowego mikrobusa dostosowanego do przewozu osób na wózkach inwalidzkich oraz przebudowa podjazdu dla niepełnosprawnych wraz z utwardzeniem powierzchni przy Specjalnym Ośrodku Szkolno-Wychowawczym w Niemieńsku, to kolejne inwestycje, którymi może pochwalić się Powiat Choszczeński. Działania te możliwe są dzięki podpisaniu w lipcu br. umowy pomiędzy Państwowym Funduszem Rehabilitacji Osób Niepełnosprawnych, a Powiatem Choszczeńskim, na dofinansowanie ze środków PFRON projektów w ramach „Programu wyrównywania różnic między regionami III" w obszarach B i D.
Przebudowa podjazdu dla niepełnosprawnych wraz z utwardzeniem powierzchni została zrealizowana w ramach obszaru C programu. Wartość dofinansowania PFRON wyniosła 80 300,00 zł, wkład własny to 65 700,00 zł. Łączny koszt realizacji projektu to 146 000,00 zł.
W ramach obszaru D programu, w tym roku jeszcze, zakupiony zostanie nowy 9-osobowy mikrobus. Wartość dofinansowania ze środków PFRON to 90 000,00 zł.

Powiat Choszczeński przekazał sprzęt komputerowy dzieciom w pieczy zastępczej

Dokładnie 95 zestawów komputerowych (laptop, słuchawki, myszka i torba do przenoszenia komputera) trafiło do 64 rodzin zastępczych z terenu naszego powiatu. Dodatkowo 4 rodziny, w tym rodzina zastępcza zawodowa i Rodzinny Dom Dziecka, otrzymały 5 drukarek. Do dwóch ostatnich przekazane zostały również 2 telewizory. Ponadto dla 64 rodzin, Powiat Choszczeński zakupił również środki ochrony indywidualnej, tj. maseczki, rękawiczki i płyny do dezynfekcji.
Celem głównym projektu jest zapobieganie i ograniczenie negatywnych skutków wystąpienia COVID-19 w obszarze pieczy zastępczej. Powiat Choszczeński otrzymał na ten cel 332 668,00 zł, w tym – 280 372,59 zł to środki europejskie, a 52 295,41 zł to środki krajowe.
Dzięki realizowanemu projektowi "Wsparcie dzieci umieszczonych w pieczy zastępczej w okresie epidemii COVID-19", w ramach Programu Operacyjnego Wiedza Edukacja Rozwój lata 2014-2020 – Działanie 2.8 Rozwój usług społecznych świadczonych w środowisku lokalnym, PI 9iv: Ułatwienie dostępu do przystępnych cenowo, trwałych oraz wysokiej jakości usług, w tym opieki zdrowotnej i usług

socjalnych świadczonych w interesie ogólnym, pieniądze wydatkowane zostały na organizację zdalnego nauczania dla dzieci umieszczonych w pieczy zastępczej.
Projekt udało się zrealizować dzięki ścisłej współpracy powiatu z Powiatowym Centrum Pomocy Rodzinie w Choszcznie, które odpowiadało za kwestie związane ze współpracą z rodzinami zastępczymi w zakresie projektu, przekazanie sprzętu oraz sprawozdawczość.
Na zdjęciu podpisanie umów użyczenia i przekazanie laptopów, drukarek i telewizorów oraz środków ochrony indywidualnej, przez Starostę Choszczeńskiego Wiolettę Kaszak i Dyrektor Powiatowego Centrum Pomocy Rodzinie w Choszcznie Monikę Rodykow.

Powiat Choszczeński doposaża stołówkę w SOSW w Suliszewie

Powiat Choszczeński otrzymał dofinansowanie Wojewody Zachodniopomorskiego w ramach rządowego Programu „Posiłek w szkole i w domu".

Wsparciem został objęty Specjalny Ośrodek Szkolno-Wychowawczy im. Kawalerów Orderu Uśmiechu w Suliszewie, a wszystko za sprawą umowy podpisanej w czerwcu br., w imieniu Wojewody Zachodniopomorskiego przez Magdalenę Zarębską – Kuleszę Zachodniopomorskiego Kuratora Oświaty oraz Starostę Choszczeńskiego Wiolettę Kaszak i Wicestarostę Pawła Szubera.

W ramach projektu realizowanego przez Powiat Choszczeński, stołówka szkolna w SOSW w Suliszewie zostanie doposażona w nowy sprzęt, co znacznie poprawi jej standard.

Wartość projektu to 70 885,78 zł, kwota dofinansowania zaś to 56 708,62 zł. Realizacja projektu kończy się już niebawem, bo z końcem roku. Warto zaznaczyć, że w 2020 r. wsparciem zostało objętych 27 szkół z terenu województwa zachodniopomorskiego.

Laptopy dla szkół Powiatu Choszczeńskiego dzięki dotacji z programu „Aktywna tablica"

„Aktywna tablica", to kolejny program realizowany przez Powiat Choszczeński w 2020 r., w ramach którego, do końca grudnia bieżącego roku, zakupione laptopy wraz ze sprzętem umożliwiającym przetwarzanie wizerunku i głosu udostępnianego przez ucznia lub nauczyciela w czasie rzeczywistym za pośrednictwem transmisji, przekazane zostaną do szkół prowadzonych przez powiat.

Dotacja w ramach rządowego programu rozwijania szkolnej infrastruktury oraz kompetencji uczniów i nauczycieli w zakresie technologii informacyjno-komunikacyjnych na lata 2020-2024, pozwoli na zakup sprzętu dla I Liceum Ogólnokształcące i Technikum Nr 1 w Zespole Szkół Nr 1 im. Bolesława Krzywoustego w Choszcznie, II Liceum Ogólnokształcącego, Technikum Nr 2 i Branżowej Szkoły I Stopnia Nr 2 w Zespole Szkół Nr 2 im. Noblistów Polskich w Choszcznie, Branżowej Szkoły I Stopnia Specjalnej w Specjalnym Ośrodku Szkolno – Wychowawczym im. Kawalerów Orderu Uśmiechu w Suliszewie oraz Szkoły Podstawowej Specjalnej w Specjalnym Ośrodku Szkolno – Wychowawczym im. Marii Grzegorzewskiej w Niemieńsku.

Wysokość dotacji to 97 667,96 zł. Powiat zapewnia własny wkład finansowy do projektu w wysokości 24 415,99 zł.

Program opiera się na założeniu, że jednym z zasadniczych zadań współczesnej szkoły jest rozwijanie kompetencji uczniów przygotowujących ich do życia w społeczeństwie informacyjnym oraz na założeniu, że rozwój kompetencji uczniów w tym zakresie powinien dokonywać się w nowocześnie wyposażonej szkole.

Dzień Edukacji Narodowej. Nagrody starosty

Dzień Edukacji Narodowej to stosowny czas, by okazać wdzięczność osobom zaangażowanym w proces wychowawczy, podziękować za otwieranie przed młodzieżą nowych horyzontów wiedzy, budzenie zapału i energii do podejmowania twórczych przedsięwzięć. Ważność tego święta potwierdzili swoją obecnością Starosta Choszczeński Wioletta Kaszak oraz Wicestarosta Paweł Szuber, udając się do wszystkich placówek oświatowych, których organem prowadzącym jest Powiat Choszczeński, tj. Zespołu Szkół Nr 1 w Choszcznie, Zespołu Szkół nr 2 w Choszcznie, Specjalnego Ośrodka Szkolno- Wychowawczym w Suliszewie, Specjalnego Ośrodka Szklono- Wychowawczego w Niemieńsku oraz Poradni Psychologiczno - Pedagogicznej w Choszcznie.

Obchody Dnia Edukacji Narodowej były okazją do uhonorowania nauczycieli za szczególne osiągnięcia w pracy dydaktyczno-wychowawczej i opiekuńczej oraz zaangażowanie w rozwój edukacji i podnoszenie jakości oświaty w naszym powiecie.- Dzień nauczyciela to doskonała sposobność, abym mogła wyrazić swój podziw i uznanie dla waszej ciężkiej pracy. Miniony rok szkolny postawił przed Państwem nowe wyzwania, sytuacja, która zaistniała w kraju i na świecie, wniosła olbrzymi chaos do każdej dzieciny naszego życia. Absolutnie nikt się nie spodziewał takiego obrotu spraw, każdy z nas musiał odnaleźć się w nowej rzeczywistości. Na Was nauczycielach ciąży dodatkowo ogromna presja i odpowiedzialność, albowiem to w Waszych rękach leży los młodego pokolenia. Dlatego, proszę przyjąć serdeczne podziękowania i życzenia wytrwałości- mówiła Wioletta Kaszak, wręczając na ręce dyrekcji placówek upominki oraz nagrody dla nauczycieli i pracowników jednostek edukacyjnych w Powiecie Choszczeńskim.

Nagrodę Starosty Choszczeńskiego z okazji Dnia Edukacji Narodowej w 2020 r. otrzymali: Grzegorz Jacek Brzustowicz, Piotr Kaczor, Emilia Chrestowska, Małgorzata Garzyńska, Barbara Ciecierska, Jolanta Pluta, Małgorzata Brzustowicz, Mariusz Bazan, Małgorzata Bednarek, Czesław Kozak, Barbara Filipczak, Agnieszka Korzeniewska, Krystyna Dziedzic. Gratulujemy i życzymy dalszych sukcesów!

„Pomorze Zachodnie- Bezpieczna edukacja" w szkołach i ośrodkach Powiatu Choszczeńskiego

W listopadzie Powiat Choszczeński otrzymał grant w wysokości 140 312,61 zł na walkę z COVID-19 w ramach projektu pn. „POMORZE ZACHODNIE – BEZPIECZNA EDUKACJA".
Do końca grudnia pozyskana kwota zostanie wydatkowana na zakup środków ochrony osobistej, sprzętu oraz środków do utrzymania czystości i dezynfekcji, które zostaną przekazane do szkół, dla których Powiat Choszczeński jest organem prowadzącym. Zakupiony sprzęt i środki trafią zatem do Zespołu Szkół Nr 1 im. Bolesława Krzywoustego w Choszcznie (I Liceum Ogólnokształcące, Technikum Nr 1), Zespołu Szkół Nr 2 im. Noblistów Polskich w Choszcznie (II Liceum Ogólnokształcące, Technikum Nr 2, Branżowa Szkoła I Stopnia Nr 2), Specjalnego Ośrodka Szkolno-Wychowawczego im. Kawalerów Orderu Uśmiechu w Suliszewie (Szkoła Podstawowa Specjalna Nr 2, Branżowa Szkoła I Stopnia Specjalna, Szkoła Przysposabiająca do Pracy) oraz Specjalnego Ośrodka Szkolno-Wychowawczego im. Marii Grzegorzewskiej w Niemieńsku (Szkoła Podstawowa Specjalna, Szkoła Przysposabiająca do Pracy).

Przewidziane w projekcie działania to odpowiedź na sytuację osób znajdujących się w stanie zagrożenia zdrowia i życia w warunkach rozprzestrzeniania się epidemii COVID-19. Tym samym projekt ma na celu zapobieganie rozprzestrzeniania się pandemii i ochronę zdrowia i życia osób zagrożonych zakażeniem.

Projekt „POMORZE ZACHODNIE – BEZPIECZNA EDUKACJA" współfinansowany jest przez Unię Europejską w ramach Europejskiego Funduszu Społecznego, Działania 7.7 Wdrożenie programów wczesnego wykrywania wad rozwojowych i rehabilitacji dzieci z niepełnosprawnościami oraz zagrożonych niepełnosprawnością oraz przedsięwzięć związanych z walką i zapobieganiem COVID-19 Regionalnego Programu Operacyjnego Województwa Zachodniopomorskiego 2014 – 2020.

Centrum Edukacji Technicznej Haas otwarte

W dniu 17 września br., w Warsztatach Szkolnych Zespołu Szkół Nr 2 im. Noblistów Polskich w Choszcznie, odbyło się uroczyste otwarcie Centrum Edukacji Technicznej HAAS (HTEC). Warto zaznaczyć, że organem prowadzącym ZS nr 2 jest Powiat Choszczeński. Zatem„nasz" ZS nr 2 jest 31 ośrodkiem HTEC w Polsce, a trzecim w województwie zachodniopomorskim. Zaliczamy się do ekskluzywnego grona jednostek edukacyjnych uczestniczących w tym programie.

Uroczystego otwarcia CET Haas, poprzez symboliczne przecięcie wstęgi, dokonała Starosta Choszczeński Wioletta Kaszak wraz z Dyrektorem Zespołu Szkół Nr 2 w Choszcznie Barbarą Ciecierską oraz Członkiem Zarządu Abplanalp Sp. z o. o. Pawłem Matejakiem.– Funkcjonowanie Centrum Edukacji Technicznej Haas podniesie prestiż naszej placówki. Tutaj będą się kształcili operatorzy nowoczesnych obrabiarek, tutaj będą mogli zdobywać certyfikaty nasi uczniowie – mówi Wioletta Kaszak Starosta Choszczeński – To następny krok w kierunku promocji i rozwoju szkolnictwa zawodowego na terenie powiatu choszczeńskiego. Jestem przekonana, że działalność Centrum Edukacji Technicznej Haas zwiększy szansę naszych uczniów na znalezienie dobrej pracy w zawodzie.

A jak to się zaczęło? Otwarcie CET firmy Haas poprzedziły działania, które pozwoliły myśleć o tak zaawansowanym projekcie. Rok 2018 to początek realizacji projektu pn. „Przebudowa, rozbudowa i wyposażenie warsztatów szkolnych w Zespole Szkół nr 2 w Choszcznie", w ramach którego powstały nowoczesne i w pełni wyposażone pracownie edukacyjne dla 70 uczniów w zawodach: ślusarz, mechanik- monter maszyn i urządzeń oraz operator obrabiarek skrawających. W dniu 5 kwietnia 2019 r. podpisany został list intencyjny w sprawie utworzenia w warsztatach szkolnych w Zespole Szkół Nr 2 im. Noblistów Polskich w Choszcznie Centrum Edukacji Technicznej firmy Haas.

Program HTEC ma na celu przyciągnięcie do szkół zawodowych ambitnych i utalentowanych młodych ludzi, zapewnienie im możliwości szkolenia praktycznego na najnowszych obrabiarkach CNC, pomocy szkołom w podniesieniu poziomu kształcenia przyszłych operatorów obrabiarek CNC. Dodatkowym celem programu jest równoległe wspieranie w podnoszeniu wiedzy kadry nauczycielskiej, która kształci przyszłych operatorów obrabiarek.
W uroczystej ceremonii otwarcia uczestniczyło Prezydium Rady Powiatu Choszczeńskiego: Przewodniczący Eugeniusz Nykiel, Wiceprzewodniczący Jan Kuźminski i Henryk Owczarek oraz radni: Małgorzata Buchajczyk, Stanisław Rydz, Roman Naskręt. Wśród zaproszonych gości obecna była Starosta Stargardzki Iwona Wiśniewska, Burmistrz Choszczna Robert Adamczyk oraz Burmistrz Drawna Andrzej Chmielewski. Swoją obecnością zaszczyciła nas również Alicja Kirkiewicz, Koordynator Wydziału Kształcenia Branżowego i Niepublicznego Kuratorium Oświaty w Szczecinie oraz Małgorzata Gucz, starszy wizytator Wydziału Kształcenia Branżowego i Niepublicznego Kuratorium Oświaty w Szczecinie.

70 –lecie Koła nr 1 Polskiego Związku Wędkarskiego w Choszcznie

Koło nr 1 Polskiego Związku Wędkarskiego w Choszcznie ma już 70 lat. Z okazji jubileuszu, w sobotę 25 lipca br. nad jeziorem Raduń, pod honorowym patronatem Starosty Choszczeńskiego Wioletty Kaszak, członkowie Koła rozegrali regionalne zawody parami, w których niepokonany okazał się duet choszczeński (PZW nr 1 w Choszcznie) Marcin Karaś – Jan Ziółkowski. W kategorii par mieszanych zwyciężyli Sylwia Pospieszna i Maciej Pospieszny z Międzychodu. - Serdeczne podziękowania i wyrazy uznania za opiekę nad zasobami wodnymi, troskę o środowisko oraz propagowanie wędkarstwa na terenie powiatu choszczeńskiego – składała starosta z okazji 70-lecia istnienie stowarzyszenia, przekazując na ręce prezesa Koła nr 1 w Choszcznie Jerzego Pilarskiego pamiątkową „deskę" z gratulacjami.

Przypomnijmy, że Jerzy Pilarski pełni funkcję prezesa od 2017 r. i jest w kolejności piątym prezesem Koła. Jego poprzednicy to Zenon Łakos, Zenon Łakomy, Kazimierz Zalewski. Pierwszym prezesem Koła PZW nr 1 w Choszcznie był Marian Wyszyński, który sprawował tę funkcję od roku 1950 do roku 1965.

A teraz kilka słów o samych zawodach, w których wzięło udział 40 dwuosobowych zespołów. W kategorii open, podium dla najlepszego zespołu, czyli Marcina Karasia – Jana Ziółkowskiego, zapewniło złowienie 15,27 kg ryb, druga w kolejności para w zawodach to Leszek Cader – Oskar Cader z Kłodawy z wynikiem 7,91 kg, a trzecie miejsce na podium zajęli Paweł Pindor – Arkadiusz Krzaczkowski z Choszczna, łowiąc 5,94 kg ryb. W kategorii miksy wystarczyło Sylwii i Maciejowi Pospiesznym z Międzychodu złowienie 5,85 kg ryb, żeby zwyciężyć. Kolejne miejsca w tej kategorii zajęli: Alina Serdakowska – Mirosław Hynek z Drawna (3,99 kg) i Krystyna i Edward Kasperkiewicz z Kostrzyna nad Odrą (3,945 kg). Największą rybę, bo prawie kilogramowego leszcza złowił Oskar Cader.

Przed wręczeniem pucharów i nagród, odbyło się uroczyste podsumowanie 70-lecia i tu odznaki, dyplomy i podziękowania odebrali m.in.: Alina Pokora, Zenon Łakos, Eugeniusz Sosnowski, Kazimierz Osiński, Stanisław Wrąbel, które wręczyli Starosta Choszczeński Wioletta Kaszak oraz Zastępca Burmistrza Choszczna Wojciech Sierakowski.

II Zawody Spinningowe o Puchar Starosty Choszczeńskiego

W Drawnie na jeziorze Adamowo, 27 września br. odbyły się II Zawody Spinningowe o Puchar Starosty Choszczeńskiego, których organizatorem było Koło PZW w Drawnie.

W zawodach uczestniczyło 70 wędkarzy. Nagrody dla najlepszych wręczyli Wioletta Kaszak Starosta Choszczeński, Członek Zarządu Powiatu Choszczeńskiego Andrzej Konopelski oraz Andrzej Chmielewski Burmistrz Gminy Drawno.

Wojna na 64 polach, czyli XXX Memoriał Szachowy im. A. Kubaszewskiego i E. Kramka

Do pojedynku na 64 polach doszło w sali lustrzanej Choszczeńskiego Domu Kultury w sobotę 17 października br., gdzie 44 szachistów wzięło udział w jubileuszowym XXX Memoriale Szachowy im. A. Kubaszewskiego i E. Kramka. – Cieszy mnie ogromnie fakt, że tak piękna dyscyplina sportowa jest chętnie kultywowana w powiecie choszczeńskim. Osobiście znałam Panów Kubaszewskiego i Kramka, byli to wspaniali ludzie. Tym bardziej dla Klubu Szachowego„ Skoczek", z ogromną przyjemnością pragnę przekazać w imieniu swoim jak i Zarządu Powiatu Choszczeńskiego pamiątkowy dzwon, mając nadzieję, że jego dźwięk będzie rozpoczynał kolejne zawody i memoriały szachowe. Życzę Państwu powodzenia nie tylko na tych 64 polach –tymi słowami oraz symbolicznym uderzeniem w dzwon Starosta Choszczeński Wioletta Kaszak rozpoczęła XXX Memoriał Szachowy im. A. Kubaszewskiego i E. Kramka.

Szachowy memoriał jest jednym z najstarszych szachowych imprez Pomorza Zachodniego. Dlatego cieszy fakt, że mimo upływu czasu wydarzenie nie traci na popularności. Warto zaznaczyć, że Zarząd Powiatu Choszczeńskiego jest od kilku lat współorganizatorem tego wydarzenia. Turniej rozegrany został systemem szwajcarskim na dystansie 9 rund, tempem 10 minut + 5 sekund na ruch. Sędzią głównym był Oskar Rosłon- prezes UKSz „Skoczek" Choszczno, a sędzią pomocniczym Krzysztof Sielicki. Turniej ze względów epidemiologicznych musiał odbyć się w dwóch salach w ścisłym reżimie sanitarnym.

Bez niespodzianek zwycięzcą XXX Memoriału został Nikolai Aliavdin z Husarii Biesiekierz zdobywając 7,5 pkt. (zaznaczmy, że po raz 11), drugie miejsce wywalczył zawodnik UKSz Skoczek Choszczno Rafał Szyszyło, który zdobył 7 pkt. Trzeci na podium uplasował się Paweł Bartnicki z KSz Stilon Gorzów Wlkp. również zdobywając 7 pkt. A jak poradzili sobie pozostali zawodnicy UKSz Skoczek Choszczno? 8. Andrzej Maj - 6 pkt, 16. Eryk Łukjan - 5 pkt, 21. Mateusz Derejczyk - 4,5 pkt oraz 3 m. w kat. do lat 14, 24. Cyprian Guzek - 4,5 pkt i 4 m. do lat 18, 27. Maciej Dziechciarewicz - 4 pkt i 4 m. do lat 14, 28. Nadzieja Jezikowska - 4 pkt i 1 m. w kat. Kobiet, 38. Wojciech Kowalik - 3 pkt, 39. Jakub Hermanowicz.

XVIII Indywidualne Mistrzostwa Powiatu o puchar Starosty Choszczeńskiego

Jezioro Raduń to niewątpliwie jeden z najpiękniejszych akwenów wodnych w naszym powiecie. To właśnie w tym miejscu, pod honorowym patronatem Starosty Choszczeńskiego Wioletty Kaszak, odbyły się XVIII Indywidualne Mistrzostwa Powiatu o puchar Starosty Choszczeńskiego, gdzie od wczesnych godzin porannych 42 zawodników, w tym dwie kobiety, rywalizowało w zawodach wędkarskich. Zawody zorganizował Polski Związek Wędkarski Okręg Gorzowski Koło nr 1 w Choszcznie, na czele z Jerzym Pilarskim prezesem Koła.

Miejsce pierwsze zdobył Łukasz Popławski, któremu udało się złowić w sumie 8,980 kg ryb, drugie miejsce wywalczył Kazimierz Osiński z wynikiem połowu 7,845 kg, trzecie zaszczytne miejsce na podium zajął Ryszard Łydka – 7,425 kg. Największą rybę tego dnia złowił Andryszczak Piotr – 1,220 kg, a „szczęśliwa 13" tym razem trafiła do Józefa Andryszczaka. - Cieszę się, że dyscyplina sportowa jaką jest wędkarstwo, zyskuje z każdym rokiem na popularności nie tylko wśród mężczyzn. Sezon wędkarski jeszcze trwa, dlatego życzę Państwu pełnych łowisk i dobrej pogody- powiedziała Wioletta Kaszak Starosta Choszczeński wręczając puchary dla najlepszych wędkarzy XVIII Indywidualnych Mistrzostw Powiatu o puchar Starosty Choszczeńskiego.

Choszczeńska 10 po raz 23, bo **#bieganie jest fajne**

Tegoroczna 23. edycja Choszczeńskiej Dziesiątki, która odbyła się pod honorowym patronatem Starosty Choszczeńskiego Wioletty Kaszak, już za nami. Byliśmy tam z Wami, dzięki czemu możemy zaprezentować fotorelację z wydarzenia. I jeszcze ten doping, Tak to też my!

Ta największa impreza sportowa tego roku, na stałe wpisała się do kalendarza wydarzeń sportowych organizowanych w powiecie choszczeńskim. Z roku na rok przybywa biegaczy chcących pokonać 10 kilowatową trasę wiodącą m.in. malowniczą ścieżką wokół jeziora Kluki. Mimo trudnej tegorocznej sytuacji spowodowanej koronawirusem, organizatorzy – Stowarzyszenie Choszczeńska Dziesiątka - dołożyli wszelkich starań, by biegacze tegorocznej XXIII odsłony Ch10 bezpiecznie zakończyli bieg na mecie, a było ich aż 433. Niecodzienna sytuacja sprawiła, że bieg główny odbył się w dwóch turach. - Wszystko przebiegło zgodnie z planem, dopisała nawet pogoda – powiedział główny organizator biegu Paweł Czapiewski, jednocześnie prezes Stowarzyszenia „Choszczeńska Dziesiątka". Jako pierwszy wyznaczoną trasę pokonał Maciej Żołnowski ze Szczecina, który 10 kilometrowy odcinek przebiegł w czasie 33 min i 30 s. W kategorii open kobiet zwyciężyła Karolina Bilawa z Międzyrzecza z czasem 37 min i 43 s. W kategorii Nordic Walking triumfowała Małgorzata Masłyk z Pyrzyc, a wśród mężczyzn zwycięzcą okazał się mieszkaniec Kołczewa Marek Dołęgowski.

Chcemy również poinformować, że dekoracja zawodników odbyła się na naszej „scenie z Nadbrzeżnej", udostępnionej przez Powiat Choszczeński dla stowarzyszenia. A jak Wam się podobały tegoroczne koszulki? To również udział starosty Wioletty Kaszak, która ufundowała koszulki w ramach patronatu.

Choszczeńska 10 to także bieg dla dzieci Echo Run Fun. Najmłodsi uczestnicy biegów ulicznych rywalizowali ze sobą na krótkich odcinkach, z podziałem na kategorie wiekowe. Na mecie każdą z grup wiekowych witała starosta, która również startowała wszystkie grupy najmłodszych biegaczy, oddając symboliczny wystrzał. Wszystkie pociechy małe i trochę większe dotarły bezpiecznie na metę i otrzymały symboliczny medal i uścisk Piastka - maskotki Powiatu Choszczeńskiego. Tak, on też tam był jako jeden z głośniejszych kibiców.

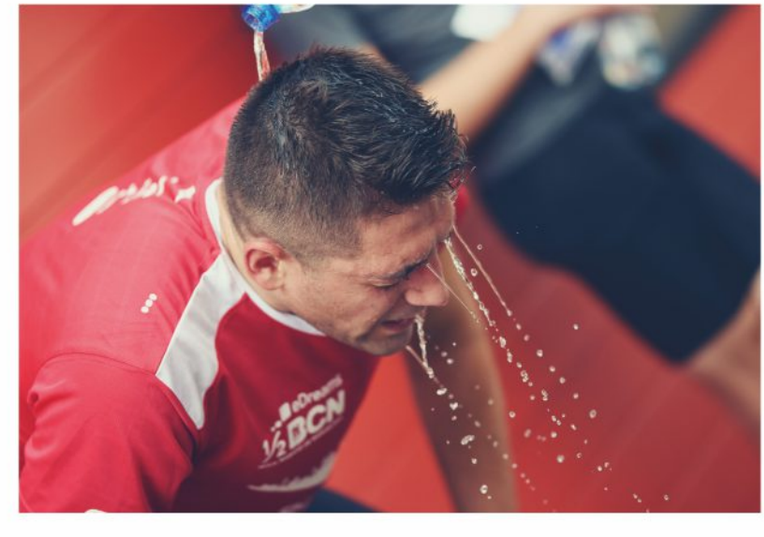

Nowy album „111 jezior powiatu choszczeńskiego" - powiat z perspektywy wód jeziornych

Album przyrodniczy pt.„111 JEZIOR POWIATU CHOSZCZEŃSKIEGO" to kolejna unikatowa publikacja, która wydana została w ramach realizacji programu edukacji ekologicznej "Ekologia w powiecie choszczeńskim w 2020 r." dzięki współpracy z Wojewódzkim Funduszem Ochrony Środowiska i Gospodarki Wodnej w Szczecinie.
Przyroda obdarzyła powiat choszczeński niezwykłym naturalnym dziedzictwem. O jego wyjątkowości decyduje nieliczona ilość jezior oraz bogata historia. To niezwykłe tereny, na których znajduje się ponad sto jezior o pow. lustra przekraczającej 1 ha, a nam udało się opisać ich w albumie aż 111!
Ilustrowany album trójjęzyczny, poprzez zdjęcia z drona, pozwala na niesamowitą wędrówkę po urokliwych zakątkach powiatu. - Zapraszam Was do niezwykłego świata jezior powiatu choszczeńskiego. To drugi przyrodniczy album, który z wielką radością oddaję w Wasze ręce- zachęca do lektury Starosta Choszczeński Wioletta Kaszak, dedykując go wszystkim mieszkańcom powiatu, turystom oraz miłośnikom sportów wodnych, a przede wszystkim wędkarzom, kajakarzom oraz pasjonatom żeglarstwa.
Dystrybucja albumu już się rozpoczęła. Można go znaleźć m.in. we wszystkich urzędach gmin i placówkach oświatowych w naszym powiecie, w Bibliotece Miejskiej w Choszcznie, nadleśnictwach oraz kołach PZW. Zachęcamy do lektury!
Przypomnijmy, że album „111 JEZIOR POWIATU CHOSZCZEŃSKIEGO" oraz album „POZNAWANIE WALORÓW PRZYRODNICZYCH POWIATU CHOSZCZEŃSKIEGO" to seria publikacji Powiatu Choszczeńskiego o tematyce przyrodniczej, która powstała dzięki współpracy z Wojewódzkim Funduszem Ochrony Środowiska w Szczecinie.

Wielka sprawa z małą pszczółką, czyli powiatowy konkurs plastyczny

„Mała pszczółka"- wielka sprawa. Powiat choszczeński- na ratunek pszczołom" to tytuł ekologicznego konkursu plastycznego, w którym wzięły udział przedszkolaki (5-6 latków), uczniowie klasy I-VI szkół podstawowych oraz ośrodków szkolno-wychowawczych, podopieczni warsztatów terapii zajęciowej i domów pomocy społecznej z terenu powiatu choszczeńskiego. Celem konkursu było zwrócenie uwagi na konieczność ratowania pszczół, których populacja w ostatnich latach znacznie się zmniejsza oraz kształtowanie wyobraźni, rozwijanie zamiłowań i zainteresowań plastycznych.
Chcemy zaznaczyć, że Powiat Choszczeński wraz z Wojewódzkim Funduszem Ochrony Środowiska i Gospodarki Wodnej w Szczecinie zorganizował konkurs w ramach realizacji programu edukacji ekologicznej "Ekologia w powiecie choszczeńskim w 2020 r."
Komisja konkursowa, w składzie: Elżbieta Szyszka - przewodnicząca komisji oraz członkowie komisji Monika Szopińska oraz Anna Goławska, dokonała wyboru prac w każdej kategorii konkursowej, a było ich aż cztery. Określenie „tych najpiękniejszych" nie zostało użyte, gdyż wszystkie były przecudne. I tu komisja miała trudny orzech do zgryzienia, dlatego dopiero po kilku godzinach udało się wybrać zwycięskie prace.
Na konkurs wpłynęło ponad 300 prac plastycznych. Bardzo dziękujemy za każdą z nich! Wszystkie nadesłane prace były jedyne w swoim rodzaju, niezwykle pomysłowe, zaskakujące, kreatywne, przemyślane. Już wiemy, że ekologia nie jest nikomu w naszym powiecie obca, a los małych pszczółek nie jest obojętny. Wiec śmiało można powiedzieć, że cel konkursu został osiągnięty!

Przedstawiamy laureatów:
- w kategorii przedszkola: 1. miejsce Melania Kolanek, 2. miejsce Franciszek Winnicki, 3. miejsce Aleksandra Wilczyńska
- w kategorii klasy I-III: 1. miejsce Maja Przebieracz, 2. miejsce Julia Wilczyńska, 3. miejsce Natalia Dziewulska, wyróżnienie - Dominik Koch
- w kategorii klasy IV-VI- 1. miejsce Nikola Mańka, 2. miejsce Lena Andrysiewicz, 3. miejsce Gabriela Chojnacka, wyróżnienie Amelia Kula
- w kategorii Środowiskowe Domy Samopomocy -Warsztaty Terapii Zajęciowej -1. miejsce Marcin Wasiak, 2. miejsce Robert Wiśniewski, 3. miejsce Krzysztof Mazur, wyróżnienie Monika Misiura.

Gratulujemy i dziękujemy za udział w konkursie i pamiętajcie, jak mówiła jedna z bajkowych postaci z „Kubusia Puchatka" A.A. Milne'a „z pszczołami nigdy nic nie wiadomo", postaramy się zatem, żeby jeszcze było u nas o nich głośno!

Wędrówka po nocnym niebie z Arturem Patykiem

Spoglądając na piękne nocne niebo, możemy podziwiać całe mrowie gwiazd. W celu lepszej orientacji, najjaśniejsze gwiazdy połączono ze sobą tworząc gwiazdozbiory i nadano im różne nazwy.
Prawie każdy z nas potrafi odnaleźć Mały i Duży Wóz czy Kasjopeję. Gwiazdozbiory te są widoczne na naszych szerokościach geograficznych przez cały rok i należą do gwiazdozbiorów okołobiegunowych. Oprócz nich istnieją również konstelacje, które zmieniają się zależnie od pór roku. Orion, Byk, Woźnica i jego otoczenie góruje zimą. Rak, Lew, Panna, – wiosną. Wstęga Drogi Mlecznej, a na niej gwiazdozbiory Łabędzia, Orła czy Strzelca doskonale widoczne są latem. Jesienią natomiast Pegaz, Andromeda, Wodnik czy Ryby. Oczywiście to tylko niektóre gwiazdozbiory widoczne na naszym niebie.

Jednak nie zawsze wszystko tak pięknie wygląda. Czasami w gwiazdozbiorze pojawia się mocniej świecąca i niepasująca do całości gwiazda. Co gorsza pomału przesuwająca się na tle poszczególnych gwiazd. W miarę obserwacji jej jasność wzrasta, by po jakimś czasie maleć. Planety, bo o nich tutaj mowa, to nasze najbliższe sąsiedztwo. Te najjaśniejsze widoczne są gołym okiem, a te bardziej odległe możemy zobaczyć tylko za pomocą lornetki lub teleskopów. Niektóre z nich są z nami przez większą część roku, a inne pojawiają się na chwilę i zaraz uciekają.

Merkury jako pierwsza planeta układu słonecznego, widoczny bywa tuż przed zachodem lub wschodem Słońca. Jest trudny do obserwacji ze względu na bliskość naszej dziennej gwiazdy. Skąpany jest w świetle poranka lub wieczoru i widoczny jako słabo świecąca gwiazda tuż nad linią horyzontu.

Wenus druga planeta od Słońca, w maksimum blasku jest trzecim co do jasności obiektem na naszym niebie. Jest doskonale widoczna gołym okiem. Często nazywana jest gwiazdą wieczorną lub zaranną. Aż dziw bierze gdy zaczynamy zdawać sobie sprawę, że podczas maksimum blasku, Wenus odbija światło słoneczne zaledwie od ¼ swojej powierzchni. W maksymalnej jasności, przez teleskop widoczna jest tylko połowa tarczy p.lanety, czyli kwadra wschodnia lub zachodnia.

Wenus widoczna jako „gwiazda poranna". 06.08.2020 o godzinie 03:08 świeciła z jasnością -4,5 magnitudo. Oświetlona była w 46,1%. Oddalona od Ziemi 97,669 milionów kilometrów.

Mars doskonale widoczny gołym okiem, jako lekko pomarańczowa jasna gwiazda. Kiedy planeta znajduje się w opozycji, czyli dokładnie na przeciwko nas, świeci najjaśniej. Za pomocą teleskopu można już wyodrębnić czapy lodowe na biegunach, ciemniejsze i jaśniejsze struktury planety.

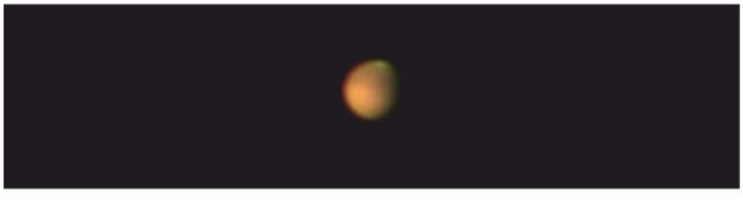

Mars nasz najbliższy towarzysz. Na jego biegunie zaobserwować można czapę lodową. 06.08.2020 godzina 03:36. Świecił z jasno-ścią -1,20 magnitudo. Oświetlony w 87,0%. Oddalony od Ziemi 92,097 milionów kilometrów.

Jowisz to jedna z bardziej spektakularnych planet Układu Słonecznego widziana gołym okiem. Już za pomocą lornetki możemy zobaczyć okrągłą tarczę planety z czterema najjaśniejszymi księżycami Io, Ganimedes, Calisto i Europa w różnej konfiguracji. Według najnowszych doniesień Jowisz posiada ich aż 79. Przez teleskop możemy już zaobserwować układ pasów na powierzchni planety. Niekiedy przy sprzyjających warunkach zobaczymy ogromny antycyklon zwany Wielką Czerwoną Plamą. Rozmiar burzy jest tak wielki, że zmieściłoby się w niej kilka naszych planet. Mówi się, że Jowisz jest nieudaną gwiazdą, ponieważ jego skład chemiczny jest bardzo podobny do Słońca. Składa się głównie z wodoru i helu oraz śladowej ilości innych pierwiastków. Masa jego jest dwa razy większa niż łączna masa wszystkich pozostałych planet. Posiada potężne pole magnetyczne, dlatego występują na nim największe zorze polarne w całym Układzie Słonecznym.

Jowisz z układem księżyców Galileuszowych. Od lewej Io dalej po prawej od Jowisza: Europa, Ganimedes i na końcu Calisto.

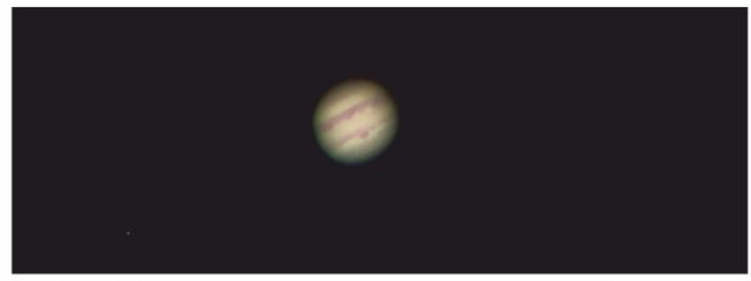

Jowisz największa planeta naszego układu słonecznego. Na środku tarczy w dolnym pasie można zobaczyć wielką czerwoną plamę charakterystyczną dla Jowisza. Układ księżyców jak na wcześniejszym zdjęciu tyle że Calisto nie zmieścił się w kadrze. 05.08.2020 o godzinie 22:44 świecił z jasnością -2,70 magnitudo. W tym dniu oddalony był od Ziemi o 639,276 milionów kilometrów.

Saturn, moim zdaniem najpiękniejsza planeta (oprócz Ziemi oczywiście). Blaskiem nie różni się zbytnio od jasnych gwiazd na niebie. Przez teleskop jednak prezentuje się bardziej okazale. Okrągła tarcza planety otoczona jest cienkim pierścieniem. Niesamowity widok. Przy doskonałych warunkach można wyodrębnić dwie struktury pierścienia. Saturn jest planetą, która ma największą liczbę księżyców. Obecnie odkrytych jest 82.

Saturn i jego pierścień w którym można zaobserwować przerwę Enckiego. Jej szerokość wynosi 325 kilometrów a w niej krąży jeden z księżyców Pan. Saturn dnia 05.08.2020 o godzinie 23:13 świecił z jasnością 0,17 magnitudo i znajdował się w opozycji. Oświetlony był w 100 procentach. Jego odległość od Ziemi wynosiła wówczas miliard trzysta pięćdziesiąt jeden milionów sto czternaście tysięcy kilometrów.

Pasjonaci w Powiecie Choszczeńskim

Uran i Neptun niestety do ich obserwacji potrzebny jest już teleskop.

Czasami najbliższe okolice Słońca odwiedzane są przez odległych przybyszów z rubieży Układu Słonecznego. Niektóre z nich robią prawdziwy spektakl na niebie. Mowa tutaj o kometach. Te najwdzięczniejsze ukazują się wytwarzając charakterystyczne i niepowtarzalne warkocze. Te skromniejsze wytwarzają jedynie otoczkę zwaną komą. Na zdjęciach przybierają zazwyczaj kolor zielonkawy.
Możemy je podzielić na krótkookresowe i długookresowe. Komety krótkookresowe wracają w okolice Słońca od kilku do maksymalnie 200 lat, a długookresowe co kilka tysięcy lat. Ostatnio tak spektakularnym obiektem na niebie była kometa Hale'a-Boppa widoczna w 1996 roku. Gościła na nim prawie cały rok. Wykształciła fantastyczne dwa warkocze, prosty niebieskawy i zakrzywiany białawy.
W tym roku mieliśmy niesamowite szczęście podziwiać różnych gości z odległych zakątków naszego układu. Spośród kilku wybrałem dwa, którymi chciałbym się podzielić.

Kometa C/2019/Y4 **ATLAS** była kometą długookresową. Okres obiegu wokół Naszej gwiazdy wynosił dla niej 6011 lat. Miała być widoczna gołym okiem już w maju. Niestety nie zdążyła wykształcić widocznego warkocza. Otoczona była zielonkawą komą czyli gazem i pyłem, który zdołał się utworzyć w wyniku ogrzewania jej przez Słońce. Jednak na początku kwietnia rozpadła się na szereg kawałków, a jej jasność zaczęła spadać. 23 marca tego roku udało mi się ją uchwycić jeszcze w całości.

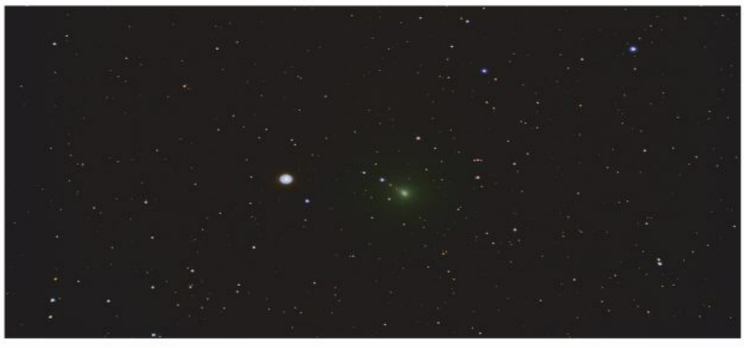

Kometa C/2019/Y4 Atlas. Kometa to jasny punk w zielonkawej otoczce.

Prawdziwą ucztę zgotowała nam za to kometa C/2020 F3 **NEOWISE**, która ukazała się na północnym horyzoncie w pierwszych dniach lipca. Podczas przelotu w okolicy Słońca wykształciła dwa piękne warkocze. Jeden niebieskawy, jonowy układający się wzdłuż wiejącego wiatru słonecznego, a drugi jasny, lekko zakrzywiany, pyłowy pięknie rozpościerający się od jądra komety. Astronomowie na podstawie obserwacji ocenili jej średnicę na około pięć kilometrów. Okres obiegu dookoła Słońca wynosi około 6 912 lat. Możemy powiedzieć tu, iż mieliśmy wielkie szczęście, ponieważ za naszego życia widzieliśmy ją po raz pierwszy i ostatni. Najbliżej Słońca była 3.07 i znajdowała się w odległości około 44 miliony kilometrów od niego. Najbliżej Ziemi przeleciała 23.07 w odległości 104 milionów kilometrów. Niepowtarzalny widok zarówno na obrzeżach miasta jak i poza nim. Patrząc w jej kierunku odczuwało się prawdziwą magię tego zjawiska.

Kometa C/2020 F3 NEOWISE. Widoczna okolice Żeńska z dnia 15.07.2020.

Pomimo niejednokrotnie zarwanych nocy przy zbieraniu materiału, jak i godzin obróbki, cieszy fakt, że moja praca nie zostanie tylko dla mnie i tylko na nośnikach cyfrowych. Mam nadzieję, że choć troszkę wzbudziłem u Państwa ciekawość i chęć spojrzenia na to co dzieje się na nocnym niebie. Jeśli patrzymy w niebo i zauważamy subtelne jego zmiany, to już jesteśmy miłośnikami astronomii.

Artur Patyk
Radny Rady Powiatu
Choszczeńskiego

Widok Komety na tle gwieździstego nieba. Okolice Żeńska.

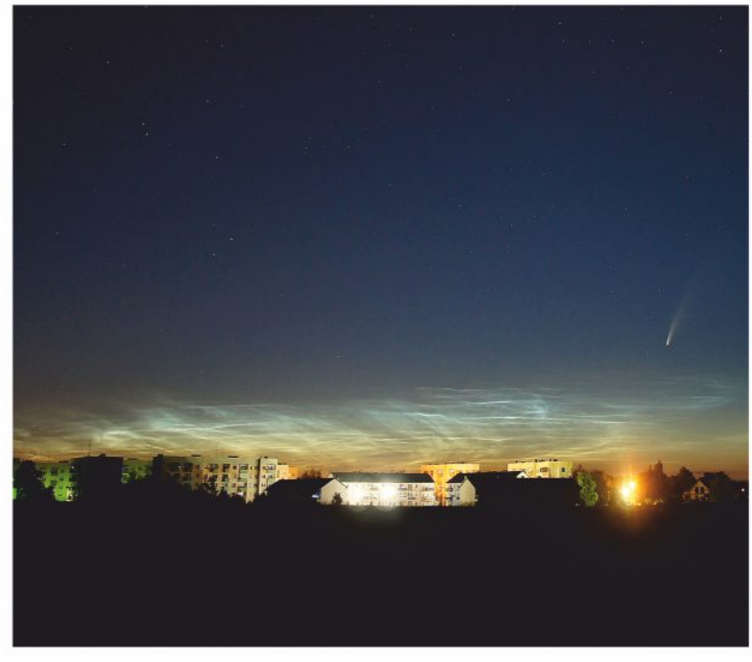

Kometa Neowise w towarzystwie obłoków srebrzystych. Widok w kierunku ulicy Staszica.

„Ja nie widzę, Ty zobacz mnie" - „Dzień Białej Laski" w powiecie choszczeńskim

Wśród nas żyją osoby niewidome i słabo widzące –właśnie o tym ma nam przypomnieć obchodzony na całym świecie Międzynarodowy Dzień Białej Laski. Biała laska jest symbolem ludzi niewidomych i niedowidzących. Na co dzień pomaga milionom ludzi, zmagających się z wadami wzroku w uczestniczeniu w życiu społecznym. W Choszcznie inicjatorką obchodów Święta Białej Laski była długoletnia przewodnicząca koła Teresa Oliwa.

Z okazji Dnia Białej Laski spotkanie członków choszczeńskiego koła Polskiego Związku Niewidomych odbyło się w hoteliku RAZEM. Życzenia i upominek na ręce Barbary Matwiejko Prezesa Zarządu Koła PZN w Choszcznie, w imieniu Starosty Choszczeńskiego Wioletty Kaszak oraz całego Zarządu Powiatu, złożyła Ilona Kasińska Kierownik Wydziału Polityki Społecznej i Zdrowia Starostwa Powiatowego w Choszcznie.

W spotkaniu uczestniczyli m.in. Małgorzata Buchajczyk Radna Rady Powiatu Choszczeńskiego, Dyrektor Powiatowego Centrum Pomocy Rodzinie Monika Rodykow oraz Zastępca Burmistrza Choszczna Wojciech Sierakowski.

Wydarzenie uświetnił swoim występem Chór Gminny „Con Passione" z Krzęcina.

„Samorządowy Lider Współpracy z NGO 2020" – jesteśmy wśród finalistów

Powiat Choszczeński znalazł się wśród finalistów konkursu Marszałka Województwa Zachodniopomorskiego „Samorządowy Lider Współpracy z NGO 2020". W INKU Szczecińskim Inkubatorze Kultury, w obecności władz województwa reprezentowanych przez marszałka Olgierda Geblewicza i wicemarszałka Olgierda Kustosza, odbyło się uroczyste podsumowanie 8. edycji konkursu promującego efektywną współpracę jednostek samorządu terytorialnego z organizacjami pozarządowymi.

Do Szczecina przyjechali przedstawiciele zwycięskich samorządów. Przedmiotem konkursowej oceny były najlepsze rozwiązania i dobre praktyki w zakresie finansowej i pozafinansowej współpracy jednostek samorządu terytorialnego z organizacjami pozarządowymi.– Ten konkurs jest dla nas jak drogowskaz, ponieważ wskazuje oczekiwane kierunki współpracy z organizacjami pozarządowymi. A te, jak dobrze wiemy, są dla samorządów niezastąpionym partnerem. Z tego względu konsekwentnie pokazujemy i promujemy najlepsze praktyki współdziałania zachodniopomorskich samorządów z NGO' sami. To dobra lekcja dla nas wszystkich. Efektywna współpraca na linii samorząd – organizacje pozarządowe to podstawa rozwoju społeczeństwa obywatelskiego w gminach, powiatach, regionach – ocenia Marszałek Województwa Zachodniopomorskiego Olgierd Geblewicz.

fot. Urząd Marszałkowski

Zadbaj o siebie...

Mammografia, to proste badanie, które może uratować Twoje życie - mówi Starosta Choszczeński Wioletta Kaszak – Pamiętajmy, rak piersi jest jednym z najczęstszych nowotworów złośliwych wśród kobiet. Wcześnie wykryty jest wyleczalny, dlatego same musimy zadbać o swoje zdrowie, bo nikt inny za nas tego nie zrobi – dodaje.

W myśl tych słów Starosta Choszczeński zaprasza mieszkanki powiatu choszczeńskiego na bezpłatne badania oraz spotkania z prof. dr hab. n. med. Grażyną Wilk. Panie w ramach badania mammograficznego wykonywanego w Szczecinie, otrzymują opis oraz poradę. O terminach wyjazdów będziemy Państwa informować na stronach internetowych powiatu **www.powiatchoszczno.pl** oraz na fb.

W ramach profilaktyki i rządowego programu wczesnego wykrywania raka piersi, w miastach powiatu choszczeńskiego, zgodnie z harmonogramem Narodowego Funduszu Zdrowia, organizowane są cykliczne badania w mammobusach. Przypomnijmy, bezpłatne badanie, bez skierowania, mogą wykonać kobiety w wieku 50-69 lat, które nie korzystały z badania mammograficznego w ciągu ostatnich 24 miesięcy oraz kobiety, które otrzymały pisemne wskazanie do wykonania ponownego badanie po upływie 12 miesięcy.

„Razem dla DPS". Wsparcie dla placówki Powiatu Choszczeńskiego

Dom Pomocy Społecznej w Brzezinach otrzymał 530 700,00 zł wsparcia z unijnego projektu grantowego „Razem dla DPS", w ramach dwóch naborów wniosków Regionalnego Ośrodka Polityki Społecznej Urzędu Marszałkowskiego.

Z pierwszego naboru projektu grantowego pracownicy DPS otrzymali wsparcie finansowe w postaci dodatku do wynagrodzenia przez okres 3 miesięcy, natomiast z drugiego naboru środki finansowe w wysokości 207 930,00 zł przeznaczone zostały na dodatek do wynagrodzenia przez okres 2 miesięcy. - Od momentu wybuchu pandemii pracownicy Domu Pomocy Społecznej w Brzezinach wykonali ogromną pracę. Cały czas byłam w kontakcie z dyrektorem placówki. Praktycznie wszyscy pracownicy byli całą dobę dyspozycyjni, dlatego bardzo cieszę się ze wsparcia, które jako Powiat Choszczeński mogliśmy dla nich pozyskać.

Na wysokość grantu ma wpływ liczba mieszkańców oraz pracowników DPS. Projekt ma na celu łagodzenie skutków pandemii COVID-19 oraz przeciwdziałanie jej negatywnym konsekwencjom, w szczególności dla osób znajdujących się w grupie ryzyka. Wsparcie pozwoli na ochronę życia pensjonariuszy Domu Pomocy Społecznej w Brzezinach poprzez ograniczenie skutków COVID-19.
Projekt pn. RAZEM dla DPS nr: POWR.02.08.00-00-0095/20 finan-sowany jest ze środków Programu Operacyjnego Wiedza Edukacja Rozwój, w ramach II Osi priorytetowej: Efektywne polityki publiczne dla rynku pracy, gospodarki i edukacji PO WER, Działanie 2.8 Rozwój usług społecznych świadczonych w środowisku lokalnym.

Fundusze Europejskie Wiedza Edukacja Rozwój | Rzeczpospolita Polska | Unia Europejska Europejski Fundusz Społeczny

„Rodzina to zaszczyt i odpowiedzialność"

Z końcem bieżącego roku Powiatowe Centrum Pomocy Rodzinie w Choszcznie zakończy realizację projektu „Rodzina to zaszczyt i odpowiedzialność. Jego główny cel to wzrost aktywności społecznej i zawodowej u osób zagrożonych wykluczeniem społecznym, które mieszkają na terenie powiatu choszczeńskiego. Od roku 2018 wsparciem objętych zostało 45 osób zagrożonych lub wykluczonych społecznie, w tym 15 osób niepełnosprawnych oraz 30 osób jako otoczenie uczestników.

W roku poprzednim osoby objęte projektem mogły uczestniczyć m.in. w warsztatach prawniczych, psychologiczno-terapeutycznych dla osób dotkniętych przemocą w rodzinie. Uczyły się jak aktywie i z powodzeniem szukać pracy. W ramach projektu przeprowadzono warsztaty pt. „Zmiany na lepsze" prowadzone przez psychologa, pedagoga i prawnika, zorganizowane zostały też zajęcia w ramach „Szkoły dla Małżonków i Partnerów" oraz „Szkoły dla Rodziców".
W bieżącym roku dodatkowo odbył się kurs komputerowy i samoobrony oraz konsultacje z doradcą zawodowym, kontynuowano warsztaty psychologiczno-terapeutycznych dla osób dotkniętych przemocą w rodzinie oraz zajęcia w ramach „Szkoły dla Rodziców". Rozpoczęto także realizację kursów zawodowych, którą przerwano ze względu na pandemię COVID-19.
Dodatkowo przez cały okres realizacji projektu uczestnicy objęci byli wsparciem koordynatorów i doradców ds. osób niepełnosprawnych, mieli także możliwość skorzystania z konsultacji indywidualnych ze specjalistami: psychologiem, pedagogiem i prawnikiem.
http://pcprchoszczno.pl/projekty-unijne/rodzina-zaszczyt-odpowiedzialnosc/

Projekt realizowany jest w ramach Regionalnego Programu Operacyjnego Województwa Zachodniopomorskiego 2014 – 2020 współfinansowanego ze środków Europejskiego Funduszu Społecznego oraz w partnerstwie z Wojewódzkim Zakładem Doskonalenia Zawodowego w Gorzowie Wielkopolski.
Łączna wartość projektu została zaplanowana na kwotę 693 581,37 zł. Wartość projektu dla Powiatu Choszczeńskiego wyniosła 632 981,37 zł (dofinansowanie z Europejskiego Funduszu Społecznego 530 039,37 zł, wkład własny 102 942,00 zł).

Tegoroczne życzenia dla rolników

Nagrywanie życzeń dla rolników na traktorze? Czemu nie! Tegoroczne życzenia dla rolników wzbudziły bardzo pozytywne emocje, a wszystko za sprawą otwartości i wielkiej spontaniczności włodarzy Powiatu Choszczeńskiego. Wioletta Kaszak Starosta Choszczeński oraz Wicestarosta Paweł Szuber, bo o nich tu mowa, w typowo wiejskim klimacie, bo na polu, z uprawnieniami do kierowania może i starym Ursusem, ale za to zarejestrowanym i z aktualnym przeglądem technicznym, dziękowali rolnikom za trud jaki ponoszą każdego dnia by na naszych stołach nie zabrakło chleba i życzyli im wszelkiej pomyślności, sukcesów oraz urodzaju i obfitych plonów.

Święto plonów to jeden z najpiękniejszych dni w roku każdego rolnika. To radość i odpoczynek po ciężkiej pracy, jednak w tym roku nie było zbyt dużo okazji do świętowania. Ten rok z wielu względów był inny niż wszystkie poprzednie, choć tak naprawdę z jednego powodu. Koronawirus wywrócił do góry nogami bardzo wiele dziedzin życia, w tym także rolnictwo. Tradycyjnie na przełomie sierpnia i września mieliśmy świętować koniec żniw na Dożynkach Gminnych, co z oczywistych przyczyn się nie stało. - Chcąc podziękować wszystkim rolnikom z terenu powiatu choszczeńskiego za ich ciężką pracę oraz chcąc podkreślić jak bardzo są ważni, specjalnie do wszystkich osób pracujących w rolnictwie, skierowaliśmy „wyjątkowe" życzenia- powiedziała Wioletta Kaszak Starosta Choszczeński.

Serdecznie podziękowania kierujemy do właścicieli pola oraz traktora. Dobry stary Ursus C330, nigdy nie miał kabiny i zgodnie z przepisami jest taki stary, że nie musi jej mieć, a kręcenie na nim życzeń przez włodarzy z tak pozytywnym nastawieniem do ludzi, dało mu drugie życie, no i sławę, bo o nim się teraz pisze…

Gmina Drawno podziękowała za tegoroczne plony

Tegoroczny sezon dożynkowy w powiecie choszczeńskim z początkiem września rozpoczęła Gmina Drawno. Święto plonów w Drawnie zapoczątkowała uroczysta Msza Święta z poświęceniem wieńców żniwnych. Barwny korowód wieńców dożynkowych zakończył swoją podróż przy Drawieńskim Ośrodku Kultury, gdzie odbyła się dalsza część uroczystości, którą rozpoczął Burmistrz Drawna Andrzej Chmielewski, dziękując rolnikom za ich ciężką pracę. Wśród świętujących rolników byli również Małgorzata Buchajczyk Radna Rady Powiatu Choszczeńskiego oraz Jan Kuźmiński Wiceprzewodniczący Rady.

Dożynki są symbolem szacunki dla ciężkiej pracy rolnika oraz stanowią wyraz wdzięczności za jego codzienne zmagania. To również doskonała okazja, aby zaprezentować dorobek rolniczy społeczeństwa, jego różnorodność i niezwykle bogate dziedzictwo kulturowe.

Tradycją dożynek jest konkurs na najpiękniejszy wieniec dożynkowy. Piękne, tradycyjne, ręcznie wyplatane wieńce zaprezentowało 8 sołectw: Barnimie, Brzeziny, Dominikowo, Drawno, Chomętowo, Święciechów, Kiełpino i Niemieńsko. Nagrodę za pierwsze miejsce w tym konkursie ufundował Zarząd Powiatu Choszczeńskiego – bon o wartości 1000 zł wręczyła osobiście Starosta Choszczeński Wioletta Kaszak wraz z Członkiem Zarządu Powiatu Choszczeńskiego Andrzejem Konopelskim. Zwycięski wieniec należał do sołectwa Drawno. Kolejne miejsca zajęło sołectwo Kiełpino i Dominikowo.

Warto dodać, że w tym roku Drawieńskie Gminne Dożynki odbyły się pod patronatem honorowym Wicemarszałka Województwa Zachodniopomorskiego Olgierda Kustosza, a Urząd Marszałkowski w Szczecinie ufundował nagrody za najpiękniejsze wieńce dożynkowe, które wręczył wicemarszałek.

Podczas wydarzenia odbył się również konkurs kulinarny na "Ziemniaczane coś", który wygrała Jolanta Dworakowska i jej "Podlaska baba ziemniaczana", pokonując „Danie książęce" Izabeli Rembiałkowskiej.

Wiele emocji wywołał konkurs na „Najpiękniejsze drawieńskie zwierzę gospodarcze", w którym zwyciężyło KGW Kiełpino, a zaraz za nim uplasowali się Katarzyna i Tomasz Buchajczykowie.

Tradycją dożynek jest również rywalizacja sołectw w różnych konkurencjach i tu zarówno w „puzzlomaniaku" jak i w konkurencji pn. „mleczna pianka" zwyciężyło Sołectwo Barnimie, wyprzedzając w obu kategoriach Sołectwo Święciechów.

Turniej "Orli Las and Modry Las Challenge" z okazji 5. urodzin 9 dołkowego Orlego Lasu

Pole golfowe "Modry Las" to niewątpliwe jedno z najpiękniejszych miejsc w Powiecie Choszczeńskim. Rok temu Modry Las świętował swój jubileusz 10-lecia otwarcia. Natomiast w tym roku pole golfowe Orli Las obchodziło swoje piąte urodziny. Z tej okazji w lipcowy weekend Modry Las Golf Resort PGA National Poland, pod patronatem honorowym Starosty Choszczeńskiego Wioletty Kaszak, zorganizował turniej "Orli Las and Modry Las Challenge".

Było to dość niezwykłe wydarzenie, ponieważ golfiści rywalizowali na obu polach golfowych i mieli do pokonania, aż 27 dołków, co przy tak słonecznej aurze nie było łatwym zadaniem. Turniej rozegrany został według reguły Texas Scramble, w której zawodnicy z pary, po każdym uderzeniu wybierają tzw. „lepszą piłeczkę" i kontynuują grę, właśnie z miejsca gdzie upadła. Kiedy około 50 zawodników rywalizowało między sobą w zdobywaniu kolejnych dołków, każdy z przybyłych gości mógł skorzystać z bezpłatnych lekcji w akademii na polu golfowym. Cennych wskazówek udzielali najlepsi trenerzy w Polsce i na świecie. Tego dnia nadarzyła się także niezwykła sposobność, aby zapoznać się z całym kompleksem pola Golfowego Modry Las.

Orli Las zlokalizowany jest na powierzchni 2,5 ha i liczy 560 metrów długości. Jego pomysłodawczynią jest Pamela Gromadzki oraz Theo Geertshuis, który zaprojektował Orli Las. -To pole skoncentrowane raczej na umiejętnościach prowadzenia krótkiej gry niż na sile wybicia piłki z tee- tak twierdzą organizatorzy i trudno się nie zgodzić, słuchając wszystkich komentarzy po turnieju. A było na co popatrzeć! To wyjątkowe i zachowane w stanie naturalnym miejsce, które chroni swoje środowisko, daje spokój i przywraca równowagę.

Po kilkugodzinnych zmaganiach ostatecznie na podium stanęli i odebrali nagrody z rąk Starosty Choszczeńskiego Wioletta Kaszak oraz Wicestarosty Pawła Szubera: Paweł Zwierz – Mariusz Wojtas (Binowo Park GC), Mateusz Lorych – Jacek Lorych (Kalinowe Pola GC) i Piotr Lesiakowski – Eryk Kopa (Modry Las GC). Na dołku nr 9 Orlego Lasu, w konkursie na uderzenie najbliżej dołka, zwyciężył P. Zwierz,

a w rywalizacji na najdłuższe uderzenie niepokonani okazali się Robert Karbowniczek i Danuta Zienkiewicz.

- Dziękuję, za tę przyjemność, że mogłam objąć honorowym patronatem dzisiejszy turniej. Z okazji 5. urodzin Orlego Lasu, chciałabym na ręce dyrektora Wojciecha Słupeczańskiego złożyć serdeczne gratulacje i życzyć samych golfowych sukcesów na wszystkich polach świata- mówiła starosta przekazując z okazji jubileuszu pamiątkową „dechę".- Mam nadzieję, że za 5 lat na 10. urodziny Orlego Lasu, również się spotkamy, życzę miłych wrażeń ze spotkania nie tylko z polem golfowym, ale z całym powiatem choszczeńskim- podsumowała turniej starosta.

Choszczeńscy harcerze świętowali 10- lecie wznowienia ZHP w Choszcznie.

Wiele słów podziękowań i życzeń podczas uroczystego apelu na placu przy parafii św. Jadwigi Królowej w Choszcznie, a potem gratulacje, prezenty i wspaniały tort od Starosty Choszczeńskiego Wioletty Kaszak– tak 8. Szczep Ziemi Choszczeńskiej INFINITUM świętował jubileusz 10- lecia wznowienia ZHP w Choszcznie. Zwieńczeniem wydarzenia było ożywianie wspomnień przy ognisku, poprowadzonym przez druha Stefana Szemlija oraz krąg seniorów WO-DA-WA.- Życzę sukcesów w dalszej pracy oraz pomyślnych wiatrów na szlaku harcerskiej przygody - z harcerskim pozdrowieniem Czuwaj, Starosta Choszczeński Wioletta Kaszak gratulowała jubileuszu.

Harcerzy kojarzymy często z wieczornymi ogniskami, którym towarzyszy śpiew do późnych godzin nocnych. Wśród wielu utworów, jakie powstały w środowiskach harcerskich i dla nich, jest jednak pewna wyjątkowa pieśń. To „Modlitwa Harcerska", którą harcerze 8. Szczepu Ziemi Choszczeńskiej INFINITUM i zaproszeni goście zmówili podczas uroczystej mszy świętej, rozpoczynającej obchody 10-lecia reaktywacji harcerstwa w Choszcznie.

A jak to się zaczęło? Sięgnijmy do roku 2010, kiedy to siódemka młodych ludzi spotyka się z myślą o ożywieniu harcerstwa w Choszcznie. Jest z nimi hm. Stefan Szemlij, przy którego wsparciu Joanna Jurewicz (Rydz) otwiera Drużynę Wielopoziomową „Czarna 7". W marcu 2011 r. rozkazem Komendanta Hufca Stargard Szczeciński utworzona została 1. Choszczeńska Drużyna Wielopoziomowa „Czarna 7". Kilka miesięcy później obowiązki drużynowej przejęła dh. Adela Chuszno i to właśnie za jej czasów, bohaterem drużyny został Stanisław Broniewski „Orsza"- harcmistrz, naczelnik Szarych Szeregów, dowódca słynnej akcji pod Arsenałem, powstaniec oraz wychowawca młodzieży. Kolejnymi drużynowymi byli: Bartosz Kaczmarek, Laura Matuk, Mateusz Zdanowicz i Justyna Lipska.

Powiat promuje

W czerwcu 2018 r. został utworzony 8. Szczep Ziemi Choszczeńskiej „Infinitum", którego obecnie komendantem jest Dorota Białach, a jej zastępcą Patrycja Sobczak. Dziś Szczep liczy około 40 harcerzy oraz zuchów i składa się z Gromady Zuchowej „Wiewiórki", Drużyny Harcerskiej „Ad Astra", Drużyny Starszoharcerskiej „Regulus" oraz zastępu Phoenix.

Tyle wydarzeń, tyle zmian, a jednak niezmienne pozostały wartości jakimi kierują się harcerze. Od samego początku harcerstwo opiera się m.in. na służbie Bogu, Ojczyźnie, ale także drugiemu człowiekowi. Harcerstwo uczy i wychowuje. Tutaj znaleźć można przyjaciół na całe życie, zdobyć nowe umiejętności i ukształtować swój charakter. Dla wielu czas spędzony w mundurze to najpiękniejsze lata życia, a przede wszystkim sposób na życie. Gratulujemy jubileuszu. Czuwaj!

Scena zawitała na Nadbrzeżną

„Scena z Nadbrzeżnej" oraz „Bezpiecznie nad wodą- aktywnie i sportowo" to pilotażowe wydarzenie kulturalno- sportowe, które powstało z myślą, aby promować sporty wodne w powiecie choszczeńskim.
W sobotni wrześniowy poranek na ul. Nadbrzeżną powrócił letni klimat. Zwykle spokojny skwer przy budynku Starostwa Powiatowego w Choszcznie, zachęcający do spacerów i odpoczynku, zamienił się trybuny sportowe. Wszystko za sprawą drużyn kajakarskich z MOSW w Choszcznie, którzy rozegrali między sobą pokazowe mecze kajakpolo. Dodatkową atrakcją była prezentacja sekcji kajakarstwa klasycznego oraz sekcji żeglarskiej.

Krzysztof Wiklak – Kierownik Drużyny WOPR Pełczyce wraz z całą załogą przeprowadzili pokaz ratownictwa wodnego z użyciem specjalistycznego drona ratowniczego. Dodatkową atrakcją były zorganizowane przez Uczniowski Klub Sportowy „Wodniak" gry, zabawy i konkurencje sportowe dla dzieci.

Przysłowiową wisienką na torcie i ucztą dla ucha okazał się koncert „75 lat Pomorza Zachodniego" BBK Dariusz Koronczewski, gościnnie z Marią Radoszewską, którzy wykonywali utwory z repertuaru zespołu Filipinki

Tego dnia Wioletta Kaszak Starosta Choszczeński oraz Paweł Szuber Wicestarosta, w towarzystwie Radnych i pracowników Starostwa oraz mieszkańców powiatu choszczeńskiego, dokonali także oficjalnego otwarcia Sceny z Nadbrzeżnej, zakupionej z projektu dofinansowanego z Programu Operacyjnego „Rybactwo i Morze" 2014-2020.

Jubileuszowa X Korytowska Noc Poetów

Za nami Jubileuszowa X Korytowska Noc Poetów. W tym roku, z uwagi na sytuację epidemiczną, zorganizowana została na otwartej przestrzeni, w miejscowości Wygon. Podczas Nocy Poetów swoją twórczość zebranym zaprezentowało 24 autorów, była to również doskonała okazja do uhonorowania poetów dziesięciolecia.

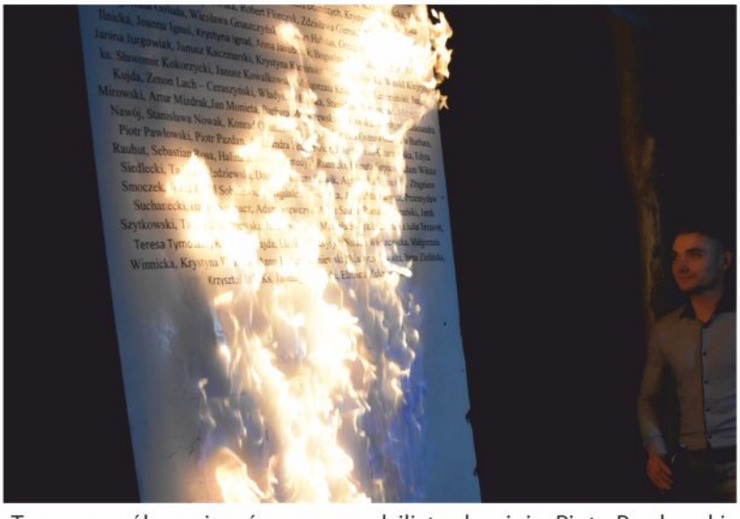

Ten szczególny wieczór poprowadzili tradycyjnie Piotr Pawłowski i Grzegorz Haciski, którym Wicemarszałek Województwa Zachodniopomorskiego Olgierd Kustosz, w uznaniu zasług dla rozwoju regionu, przekazał Srebrne Odznaki Honorowe Gryfa Zachodniopomorskiego. Pamiątkowym medalem „Zasłużony dla Powiatu Choszczeńskiego", wręczonym przez Wiolettę Kaszak Starostę Choszczeńskiego, odznaczeni zostali Grzegorz Haciski, Piotr Pawłowski, Zbigniew Jahnz i Leszek Dembek, a w ręce prezesa Fundacji Wspierania Kultury „Noc Poetów" trafiła pamiatkowa "decha".
Nie mogło zabraknąć też palenia debiutów, jednakże dla uhonorowania wszystkich poetów, którzy przez ostatnie dziesięć lat występowali „na deskach" Nocy Poetów - a było ich prawie 100, podczas tej magicznej nocy, oczyszczająca moc płomieni pochłonęła tym razem „płachtę" z ich nazwiskami.

Dziesiąta Korytowska Noc Poetów to nie tylko jeden magiczny wieczór. Organizatorzy przedłużyli tę ucztę dla duszy i następnego dnia odbyły się warsztaty rzeźbiarskie poprowadzone przez Piotra Pazdana. Zwieńczeniem wydarzenia było spotkanie z dr Barbarą Zielińską z Uniwersytetu Szczecińskiego, która przybliżyła uczestnikom postać Mirona Białoszewskiego, a także pokusiła się o interpretację wierszy autorów obecnych na warsztatach.

- Dużo osób pisze swoje wiersze do szuflady... my otwieramy te szuflady i wyciągamy z nich to, co jest niezwykłe i piękne... właśnie dlatego powstała Noc Poetów - tymi słowami podsumował "X Korytowską Noc Poetów" Prezes Fundacji Noc Poetów ks. Sławomir Kokorzycki.
A mi przychodzi do głowy takie podsumowanie wydarzenia, które powtórzę za Wisławą Szymborską – tylko co to takiego poezja? Niejedna chwiejna odpowiedź na to pytanie już padła. A ja nie wiem i nie wiem i trzymam się tego jak zbawiennej poręczy.

9. edycja święta literatury polskiej

Za nami już 9. edycja Narodowego Czytania. Sytuacja epidemiczna zmusiła do zmiany formuły wydarzenia i tak 5 września br. 14 aktów Choszczeńskiego Czytania można było obejrzeć w lokalnej Telewizji E-CHO. W nagranym filmie choszcznianie wcielili się w postacie z „Balladyny" Juliusza Słowackiego, wśród nich była Starosta Choszczeński Wioletta Kaszak, która w scenie XI wcieliła się w rolę Balladyny, a odtwórcą roli Grabca w tej odsłonie był Zastępca Burmistrza Choszczna Wojciech Sierakowski. Narodowe Czytanie po raz kolejny dostarczyło nam dużo radości w obcowaniu z wybitną polską literaturą - mówi starosta Wioletta Kaszak.

Jak co roku, w akcję ogólnopolską włączyła się Miejska Biblioteka Publiczna im. M. Dąbrowskiej w Choszcznie, pełniąca również funkcję Biblioteki Powiatowej, która wraz z Klubem 12. Brygady Zmechanizowanej oraz wieloma sympatykami przygotowała widowisko literackie, w którym wzięła udział ponad trzydziestoosobowa grupa miłośników literatury z powiatu choszczeńskiego. Tradycyjnie opracowała je i wyreżyserowała Anna Stetkiewicz bibliotekarka z Klubu 12 BZ w Choszcznie.

Przypomnijmy, że akcję „Narodowe Czytanie" po raz pierwszy zorganizowano w 2012 roku. Pierwszą lekturą, którą Polacy wspólnie przeczytali był „Pan Tadeusz" Adama Mickiewicza. Rok później czytano „Zemstę" Aleksandra Fredry, a podczas następnych edycji: „Trylogię" Henryka Sienkiewicza, „Lalkę" Bolesława Prusa, „Quo Vadis" Henryka Sienkiewicza, „Wesele" Stanisława Wyspiańskiego, „Przedwiośnie" Stefana Żeromskiego oraz Nowele Polskie.

Obsada 9. edycji Narodowego Czytania 2020: Wioletta Kaszak Starosta Choszczeński, Wojciech Sierakowski Zastępca Burmistrza Choszczna, Wiesław Kieruzel, Michał Tomaszczuk, Katarzyna Jezierska, Agnieszka Leciejewska, Roman Szymański, Małgorzata Majewska, Szymon Majewski, Patrycja Eljasz, Bronisław Mielczarek, Oskar Kurpiński, Barbara Laszko, Joanna Konopacka, Agnieszka Czukiewska, Małgorzata Szemlij, Hanna Jakubowska, Antonina Mężykowska, Filip Tomaszczuk, st. szer. Marta Kazak, st. szer. Łukasz Prusakowski, Agnieszka Szuba, Sławomir Giziński, Beata Staruch, Dorota Białach, Tadeusz Krawiec, Ewa Jabłońska, Anetta Bikowska, Krzysztof Kozikowski, Michał Tomaszczuk.

Otwarcie zmodernizowanej Komendy Powiatowej PSP w Choszcznie

Po trwającej blisko 10 lat rozbudowie i modernizacji, choszczeńscy strażacy z Komendy Powiatowej Państwowej Straży Pożarnej doczekali się nowoczesnej, a przede wszystkim funkcjonalnej strażnicy. 27 sierpnia br. na placu przed komendą odbyła się uroczysta zbiórka, podczas której przecięto wstęgę, oficjalnie oddając do użytku obiekt Komendy Powiatowej PSP.

W uroczystości wzięli udział m.in. sekretarz stanu w Ministerstwie Spraw Wewnętrznych i Administracji Paweł Szefernaker, Komendant Główny Państwowej Straży Pożarnej nadbrygadier Andrzej Bartkowiak, wojewoda zachodniopomorski Tomasz Hinc, Zachodniopomorski Komendant Wojewódzki Państwowej Straży Pożarnej bryg. Jarosław Tomczyk, poseł na Sejm RP Leszek Dobrzyński, Starosta Choszczeński Wioletta Kaszak, Przewodniczący Rady Powiatu Choszczeńskiego Eugeniusz Nykiel, burmistrzowie i wójtowie gmin z powiatu choszczeńskiego.

Straż pożarna jest dzisiaj najbardziej wielofunkcyjną ze służb. Szeroki wachlarz zadań, jakie wykonuje wymaga nie tylko profesjonalizmu i fachowych umiejętności strażaków, ale również nowoczesnego sprzętu, wyposażenia oraz dobrych warunków strażackiej służby. Wyremontowany obiekt z całą pewnością spełnia te warunki. Obecny podczas uroczystości komendant mł. bryg. Mirosław Dzidek poinformował, że całkowity koszt modernizacji wyniósł 6 956 400 zł. Środki pozyskane zostały w ramach Programu Modernizacji Służb Mundurowych oraz z budżetu państwa w ramach budżetu Wojewody, Narodowego Funduszu Ochrony Środowiska i Gospodarki Wodnej, budżetu Starostwa Powiatowego w Choszcznie i promesy Komendy Głównej.

Przebudowę choszczeńskiej strażnicy rozpoczęto w 2010 r. od modernizacji stacji transformatorowej, a przez kolejne 9 lat wykonano następujące prace modernizacyjne: rozbudowę garaży, remont piętra i poddasza, modernizację pomieszczeń komendy, części socjalnej, stanowiska dowodzenia oraz części biurowo-administracyjnej, a także zagospodarowano plac przed remizą.

Podczas uroczystości wręczone zostały również odznaczenia, dyplomy i wyróżnienia zasłużonym funkcjonariuszom. Wśród nagrodzonych znaleźli się również funkcjonariusze naszej jednostki Komendant Powiatowy PSP w Choszcznie mł. bryg. Mirosław Dzidek oraz mł. asp. Jacek Lipski.

Życzenia dla Komendanta oraz choszczeńskich strażaków skierowała Wioletta Kaszak Starosta Choszczeński wraz z Eugeniuszem Nyklem Przewodniczącym Rady Powiatu Choszczeńskiego -Życzymy, by wyremontowana Komenda była pozytywnym impulsem w działaniu całej jednostki oraz wydatnie wpłynęła na efekty codziennej pracy pełnej poświęcenia innym ludziom.

Nowy dowódca dywizjonu w Choszcznie

Choszczeńskie koszary mają nowego dowódcę, 12 sierpnia br. podczas uroczystej zbiórki ppłk Daniel Noga przekazał obowiązki dowódcy choszczeńskiego dywizjonu artylerii samobieżnej swemu następcy mjr Radosławowi Lewandowskiemu. Nowy dowódca swoje obowiązki pełni od 14 sierpnia, tego też dnia otrzymał nominację na stopień podpułkownika.
Z powodu panującej sytuacji epidemicznej zbiórka miała skromny i kameralny charakter. Po złożeniu dowódcy brygady gen. bryg. Sławomirowi Dudczakowi meldunku o gotowości pododdziału do uroczystości, nastąpiła ceremonia przekazania i przyjęcia obowiązków oraz choszczeńskiego proporca rozpoznawczego dywizjonu artylerii samobieżnej. Uroczysta zbiórka była również okazją do odznaczenia ppłk Daniela Nogi Wojskowym Krzyżem Zasługi z Mieczami.

Święto Policji

- Dziękujemy Wam, za pełną zaangażowania służbę, za codzienny trud i wytrwałość w dążeniu do poprawy bezpieczeństwa mieszkańców Powiatu Choszczeńskiego – tymi słowami podziękowała funkcjonariuszom choszczeńskiej policji Starosta Choszczeński Wioletta Kaszak.

Tegoroczne obchody Święta Policji to również 101. rocznica powołania Policji Państwowe oraz, co warto podkreślić, 95. rocznica powołania w szeregi policji jednolitej formacji kobiecej. W naszym powiecie policjantki, policjanci i ich rodziny świętowali w piątek 24 lipca. Ze względu na podwyższone ryzyko zakażenia koronawirusem, uroczysta zbiórka miała charakter kameralny. Uczestniczyli w niej oprócz kadry kierowniczej na czele z Komendantem Powiatowej Policji w Choszcznie insp. Kazimierzem Piotrowskim, policjanci, policjantki i pracownicy policji oraz przedstawiciele władz lokalnych.

W dniu Święta Policji zasłużeni funkcjonariusze otrzymali akty mianowania na wyższe stopnie policyjne, wyróżnienia, medale i odznaki. Starosta Choszczeński za zaangażowanie i koordynację działań w związku z COVID-19 na terenie powiatu choszczeńskiego, wyróżniła nadkom. Jakuba Zarębę oraz kom. Pawła Kasińskiego. Gratulujemy wyróżnień i liczymy na dalszą owocną współpracę.

Foto. Komenda Powiatowa Policji w Choszcznie

Formy wsparcia realizowane przez Powiatowy Urząd Pracy w Choszcznie w ramach Tarczy Antykryzysowej COVID-19

Dofinansowanie części kosztów wynagrodzeń pracowników dla mikroprzedsiębiorców, małych i średnich przedsiębiorców (art.15zzb)
Wg stanu na 30.11.2020 r. dofinansowanie otrzymało 160 przedsiębiorców na 686 pracowników, kwota wypłacona to 2.411.106 zł (w tym 1.545.991 zł ze środków EFS).
Aby uzyskać wsparcie należy złożyć Wniosek do powiatowego urzędu pracy, właściwego ze względu na siedzibę przedsiębiorcy po ogłoszeniu naboru przez dyrektora powiatowego urzędu pracy. Wsparcie należy przeznaczyć na pokrycie kosztów wynagrodzeń pracowników oraz należnych od tych wynagrodzeń składek na ubezpieczenia społeczne.
Warunkiem uzyskania wsparcia jest wykazanie spadku obrotów gospodarczych **(min. 30%)**, rozumiany jako zmniejszenie sprzedaży towarów lub usług w ujęciu ilościowym lub wartościowym. Spadek obrotów jest rozumiany jako stosunek łącznych obrotów w ciągu dowolnie wskazanych 2 kolejnych miesięcy kalendarzowych w roku bieżącym w porównaniu do analogicznych dwóch miesięcy w roku poprzednim. Przy czym wybrany okres powinien mieścić się w ramach czasowych: od dnia 1 stycznia 2020 r. do dnia poprzedzającego złożenie wniosku. Miesiąc może być rozumiany jako 30 kolejno następujących po sobie dni kalendarzowych, jeśli wybrany dwumiesięczny okres porównawczy rozpoczyna się w trakcie miesiąca kalendarzowego. Dofinansowanie jest wypłacane w okresach miesięcznych **(maks. przez okres 3 miesięcy)**, na podstawie danych dołączonych do wniosku. Przy spadku obrotów o min. 30% przedsiębiorca otrzymuje na 1ego pracownika maks. kwotę 50% minimalnego wynagrodzenia za pracę powiększoną o składki na ubezpieczenia społeczne; przy spadku obrotów o min. 50% otrzymuje na 1ego pracownika maks. kwotę 70% minimalnego wynagrodzenia za pracę powiększoną o składki na ubezpieczenia społeczne; przy spadku obrotów o min. 80% otrzymuje na 1ego pracownika maks. kwotę 90% minimalnego wynagrodzenia za pracę powiększoną o składki na ubezpieczenia społeczne.
Przedsiębiorca jest obowiązany do utrzymania w zatrudnieniu pracowników objętych Umową przez okres dofinansowania. W przypadku niedotrzymania tego warunku Przedsiębiorca zwraca

dofinansowanie bez odsetek, proporcjonalnie do okresu nieutrzymania w zatrudnieniu pracownika, w terminie 30 dni od dnia doręczenia wezwania.

Dofinansowanie części kosztów prowadzenia działalności gospodarczej dla przedsiębiorców samozatrudnionych (art.15zzc)

Wg stanu na 30.11.2020 r. dofinansowanie otrzymało 316 przedsiębiorców, kwota wypłacona to 1.705.600 zł (w tym 1.006.460 zł ze środków EFS).

Aby uzyskać wsparcie należy złożyć Wniosek do powiatowego urzędu pracy, właściwego ze względu na siedzibę przedsiębiorcy po ogłoszeniu naboru przez dyrektora powiatowego urzędu pracy. Przedsiębiorca nie może otrzymać dofinansowania na te same koszty prowadzenia działalności gospodarczej, które zostały albo zostaną sfinansowane z innych środków publicznych.

Warunkiem uzyskania wsparcia jest wykazanie spadku obrotów gospodarczych **(min. 30%)**, rozumiany jako zmniejszenie sprzedaży towarów lub usług w ujęciu ilościowym lub wartościowym. Spadek obrotów jest rozumiany jako stosunek łącznych obrotów w ciągu dowolnie wskazanych 2 kolejnych miesięcy kalendarzowych w roku bieżącym w porównaniu do analogicznych dwóch miesięcy w roku poprzednim. Przy czym wybrany okres powinien mieścić się w ramach czasowych: od dnia 1 stycznia 2020 r. do dnia poprzedzającego złożenie wniosku. Miesiąc może być rozumiany jako 30 kolejno następujących po sobie dni kalendarzowych, jeśli wybrany dwumiesięczny okres porównawczy rozpoczyna się w trakcie miesiąca kalendarzowego. Dofinansowanie jest wypłacane w okresach miesięcznych **(maks. przez okres 3 miesięcy)**, wówczas co miesiąc dofinansowanie będzie wypłacane na podstawie wysokości spadku obrotów przedstawionych we wniosku. Przy spadku obrotów o min. 30% przedsiębiorca otrzymuje dofinansowanie w wysokości 50% minimalnego wynagrodzenia miesięcznie; przy spadku obrotów o min. 50% otrzymuje dofinansowanie w wysokości 70% minimalnego wynagrodzenia miesięcznie; przy spadku obrotów o min. 80% otrzymuje dofinansowanie w wysokości 90% minimalnego wynagrodzenia miesięcznie.

Bez względu na termin złożenia wniosku, dofinansowanie obowiązuje od miesiąca, w którym wniosek został złożony. Przedsiębiorca jest obowiązany do prowadzenia działalności gospodarczej przez okres, na który przyznane zostało dofinansowanie.

Niskooprocentowana pożyczka z Funduszu Pracy dla mikroprzedsiębiorców (art.15zzd)

Wg stanu na 30.11.2020 r. pożyczkę otrzymało 31 organizacji pozarządowych (ochotnicze straże pożarne, uczniowskie i gminne kluby sportowe, parafie, cech rzemiosł różnych, koła gospodyń wiejskich, stowarzyszenie), kwota wypłacona to 89.208 zł.

Z pożyczki (maks. 5000 zł.) mogą skorzystać mikroprzedsiębiorcy, o których mowa w art. 7 ust. 1 pkt 1 ustawy z dnia 6 marca 2018 r. Prawo przedsiębiorców (tj. przedsiębiorca, który w co najmniej jednym roku z dwóch ostatnich lat obrotowych) spełniał łącznie następujące warunki:

a. zatrudniał średniorocznie mniej niż 10 pracowników oraz

b. osiągnął roczny obrót netto ze sprzedaży towarów, wyrobów i usług oraz z operacji finansowych nieprzekraczający równowartości w złotych 2 milionów euro lub sumy aktywów jego bilansu sporządzonego na koniec jednego z tych lat nie przekroczyły równowartości w złotych 2 milionów euro), którzy prowadzili działalność gospodarczą przed dniem 1 kwietnia 2020 r. w celu pokrycia bieżących kosztów prowadzenia tej działalności. O pożyczkę mogą ubiegać się także mikroprzedsiębiorcy, którzy nie zatrudniają i nigdy nie zatrudniali pracowników.

Wg stanu na 30.11.2020 r. pożyczkę otrzymało 1792 mikroprzedsiębiorców, kwota wypłacona to 8.960.000 zł.

Niskooprocentowana pożyczka z Funduszu Pracy dla organizacji pozarządowych (art.15zzda)

Pożyczka na pokrycie bieżących kosztów prowadzenia działalności gospodarczej/statutowej organizacji pozarządowej w rozumieniu art. 3 ust. 2 ustawy z dnia 24 kwietnia 2003r. o działalności pożytku publicznego i o wolontariacie (Dz. U. z 2019 r. poz. 688, z późn. zm.) lub podmiotu, o którym mowa w art. 3 ust. 3 tej ustawy, przyznawanej na podstawie art. 15zzda ustawy z dnia 2 marca 2020 r. o szczególnych rozwiązaniach związanych z zapobieganiem, przeciwdziałaniem i zwalczaniem COVID-19, innych chorób zakaźnych oraz wywołanych nimi sytuacji kryzysowych. O pożyczkę mogą starać się organizacje pozarządowe prowadzące działalność gospodarczą lub statutową przed dniem 1 kwietnia 2020 r. Działalność gospodarcza lub statutowa nie może być zawieszona przynajmniej w jednym z wymienionych dni: 29 lutego2020 r. lub 31 marca 2020 r. Ponadto, działalność gospodarcza lub statutowa nie może być zawieszona w dniu składania wniosku o udzielenie pożyczki. Maksymalna kwota pożyczki to 5000 zł, przy czym wysokość pożyczki nie może przekroczyć 10% przychodów w poprzednim roku bilansowym. Przychód w poprzednim roku bilansowym organizacji pozarządowej nie może przekroczyć 100 000 zł. Pożyczka wraz z odsetkami będzie umarzana pod warunkiem, że organizacja pozarządowa będzie prowadzić działalność przez okres 3 miesięcy od dnia udzielenia pożyczki.

Dofinansowanie części kosztów wynagrodzeń pracowników dla kościelnej osoby prawnej (art.15zze2)

Wg stanu na 30.11.2020 r. dofinansowanie otrzymała 1 parafia na 2 pracowników, kwota wypłacona to 12.877,98 zł.

Aby uzyskać wsparcie należy złożyć Wniosek do powiatowego urzędu pracy, właściwego ze względu na siedzibę kościelnej osoby prawnej po ogłoszeniu naboru przez dyrektora powiatowego urzędu pracy. Wsparcie należy przeznaczyć na pokrycie kosztów wynagrodzeń pracowników oraz należnych od tych wynagrodzeń składek na ubezpieczenia społeczne.

Wsparcie przysługuje kościelnej osobie prawnej działającej na podstawie przepisów o stosunku Państwa do Kościoła Katolickiego w Rzeczypospolitej Polskiej, o stosunku Państwa do innych kościołów i związków wyznaniowych oraz o gwarancjach wolności sumienia i wyznania, oraz jej jednostce organizacyjnej.Dofinansowanie jest wypłacane w okresach miesięcznych **(maks. przez okres 3 miesięcy)**, od miesiąca złożenia wniosku. Dofinansowanie może być udzielone w wysokości nie wyższej niż suma 70% wynagrodzeń pracowników objętych wnioskiem (kwota dofinansowanie nie może przekroczyć 70% kwoty minimalnego wynagrodzenia powiększonego o składki na ubezpieczenie społeczne od pracodawcy). Beneficjent jest zobowiązany do utrzymania zatrudnionych pracowników przez okres, na który zostało przyznane dofinansowanie.

W przypadku niedotrzymania tego warunku kościelna osoba prawna zwraca dofinansowanie bez odsetek, proporcjonalnie do okresu nieutrzymania w zatrudnieniu pracownika, w terminie 30 dni od dnia doręczenia wezwania.

info. Powiatowy Urząd Pracy w Choszcznie

Prace konkursowe

„MAŁA PSZCZÓŁKA - WIELKA SPRAWA, POWIAT CHOSZCZEŃSKI - NA RATUNEK PSZCZOŁOM”

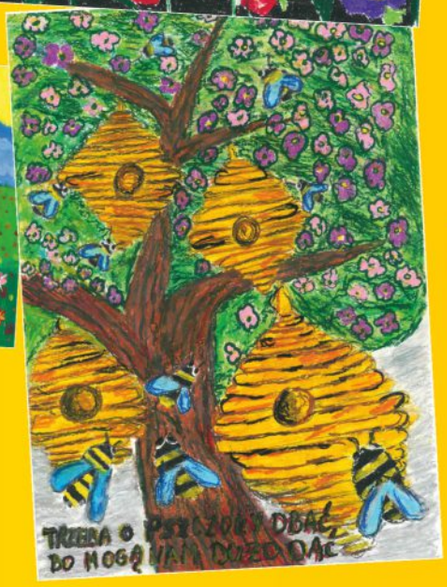

REDAKCJA

Wydawca:
Starostwo Powiatowe w Choszcznie
ul. Nadbrzeżna 2,
73-200 Choszczno

Redakcja:
Wydział Prasowy, Promocji, Kultury i Sportu Starostwa Powiatowego w Choszcznie

Kontakt:
tel. +48 95 748 89 32
mail: promocja@powiatchoszczno.pl
www.powiatchoszczno.pl